Knowledge
UNIVERSITY

ڕێبەری قوتابی

بۆ ساڵی 2022 - 2023

www.knu.edu.iq

University Park, EBL 446015,
Kirkuk Road, Erbil 44001

خشتەی ناوەڕۆك

زانکۆی نۆلج 4
دەربارەی زانکۆ 4
دیدگای زانکۆی نۆلج...5
ئەرکەکانی زانکۆی نۆلج 5
چارتی ڕێکخراوەیی زانکۆی نۆلج......................................5
کۆلێژ و بەشەکان لە زانکۆی نۆلج 7
ڕۆژ ژمێری ئەکادمی...8
خوێندن لە زانکۆی نۆلج..11

دەروازەی دووەم 14

پرۆسەی وەرگرتن و یاسا و ڕینماییەکانی زانکۆی نۆلج........... 14
بڕگەی یەکەم: پێشکەشکردن و وەرگرتن: 14
بڕگەی دووەم: مەرجە گشتییەکانی وەرگرتن لە زانکۆی نۆلج:.........15
بڕگەی سێیەم: مەرجی خوێندن لە زانکۆ نۆلج: 17
بڕگەی چورەم: کەمترین کۆنمرەی پێشکەشکردن لە زانکۆی نۆلج بۆ پۆلی دوانزەی ئامادەیی (زانستی و وێژەیی)..................................18
بڕگەی پێنجەم: وانە هاوپەیوەندیدارەکان: 19
بڕگەی شەشەم: ڕاستاندن (راستی و دروستی) و بەخشینی بڕوانامە: .19
بڕگەی حەوتەم: کارە کارگێرییەکان: 21
بڕگەی هەشتەم: ڕێنماییە داراییەکان: 22
بڕگەی نۆیەم: ڕێنماییەکانی گواستنەوەی خوێندنی قوتابیان: 24
بڕگەی دەیەم: قوتابی خاوەن پێداویستی تایبەت 28

دەروازەی سێیەم 29

یاسا و ڕێنماییەکانی تاقیکاردنەوەکان و نەهاتن و ڕێکاری 29
بڕگەی یەکەم: ڕێنماییەکانی ئەزمونەکانی قوتابیان.........................29
بڕگەی دووم: ڕێنماییەکانی نەهاتنی قوتابیان 32
بڕگەی سێیەم: ڕێنماییەکانی ڕێکاری قوتابیان 33

دەروازەی چوارەم 39

تایبەتە بە پەرینەوە (عبور)، سڕینەوەی ناو (ترقین قید)، گەڕانەوە لە سڕینەوەی ناو (ترقین قید)، دواخستن (تاجیل)، خۆتەرخانکردن بۆ خوێندن 39
بڕگەی یەکەم: پەرینەوە (عبور):.......................................39
بڕگەی دووەم: تایبەت بە سڕینەوەی ناو قوتابی (ترقین قەید) کە ئەم حالەتانەی خورەوە دەکرێتەوە: 39
بڕگەی سێیەم: قوتابی دوای گەڕانەوەی لە سڕینەوەی ناو (تەرقین قەید) لەم حالەتانەدا دووبارە تەرقین قەید دەکرێتەوە: 40
بڕگەی چوارەم: دواخستن (تاجیل)کردنی خوێندن:..................40
بڕگەی پێنجەم: خۆتارخانکردنی: 41

دەروازەی پێنجەم 42

لقی یەکەم خزمەتگوزاری قوتابیان.............................. 42
بڕگەی یەکەم: خزمەتگوزاری تاقیگەگانی زانستی و ئەکادیمی 42
بڕگەی دووەم: خزمەتگوزاری کتێبخانە 49
بڕگەی سێیەم: خزمەتگوزاری تەندروستی.............................50
بڕگەی چوارەم: خزمەتگوزاری هۆڵەکانی کۆنفرانس و بۆنەکان 51
بڕگەی پێنجەم: خزمەتگوزاری کافتریا.......................................52
بڕگەی شەشەم: شوێنی وەستانی ئۆتۆمبێل...................................52

لقی دووەم چالاکی قوتابیان.. 53
بڕگەیە یەکەم: چالاکی ئەکادیمی...53
بڕگەی دووەم: چالاکی وەرزشی 54
بڕگەی سێیەم: چالاکی هونەری..54
بڕگەی چوارەم چالاکی کۆمەلایەتی: 55
بڕگەی پێنجەم: چالاکی تەندروستی...56

لقی سێیەم یەکێتی قوتابیان و میدیای قوتابیان...................... 57
بڕگەی یەکەم: ڕیکخراوی یەکێتی قوتابیان.....................................57
بڕگەی دووەم: میدیای تایبەت بە قوتابیان.....................................57

دەروازەی یەکەم

زانکۆی نۆلج

دەربارەی زانکۆ

زانکۆی نۆلج زانکۆیەکی ناحکومی (ئەهلی)یە کە لە ساڵی ۲۰۰۹ دامەزراوە. زانکۆی نۆلج ڕێگەپێدراوە لەلایەن وەزارەتی خوێندنی باڵا و توێژینەوەی زانستی لە هەرێمی کوردستان-عراق. زانکۆکەمان لە شەش کۆلێژ پێکدێت کە ئەوانیش؛ کۆلێژی ئەندازیاری،کۆلێژی زانست،کۆلێژی یاسا،کۆلێژی پەروەردە، کۆلێژی بەڕێوەبردن و زانستە داراییەکان و بەمدواییانە کۆلێژی دەرمانسازی.

زانکۆکەمان توانای وەرگرتنی نزیکەی ٤٠٠٠ قوتابی هەیە و ئەم ژمارەیە کەمترین ئاستی خەملاندنە بە پێی شوێنی (فراوانی) هەنوکەیی بەردەست.لە کاتی نووسینی ئەم ڕاپۆرتە،زیاتر لە ۲٦۰۰ قوتابی لە زانکۆکەمان تۆمارکراوە. کامپەسی زانکۆ کەوێتە دەوروبەری شاری هەولێر لە نزیک ڕێگای کەرکوک(سەیری ویبسایتەکەمان بکە).کامپەسی زانکۆ درێژدەبێتەوە بەسەر ڕووبەری ۱۱۲٥ کیلۆمەتر چوارگۆشە لە زەوی، کە باڵەخانەی شێواز تازەی مۆدێرنی تەلارسازی و ژمارەیەکی زۆر لە شوێنی وەستانی ئۆتۆمبێلی فراوانی دەوردراو بە باخچەی جوان لەخۆدەگرێت. کامپەسی زانکۆ بە یەکێک لە هەرە کامپەسە زانکۆ باشترینەکان دادەنرێت لە وڵاتادا کە ناسراوە بە سەوزاییەکەی و ئامانجی پرۆگرامە بەردەوامەکانی .

لەگەڵ ئەوەشدا، زانکۆکەمان زۆر بەشی تری هەیە وەکو هۆڵی دەرەوە (خارجی) کۆنفرانسەکان وهۆڵی وانەکان کە هەر یەکەیان درێژدەبێتەوە لەسەر ڕوبەری ۲۲۷٥ مەتر چوارگۆشە. بەشی تر لەخۆ دەگرێت کە یاریگای تۆپی پێ و یاریگای تۆپی سەلە (باسکێت) و کافتریاکان و ڕێستورانت(خواردنگە).گەیشتن بە سەرجەم باڵەخانەکان ئاسانکاری بۆکراوە لە ڕێگای پێڕەوی ڕۆیشتن لە هەموو لایەکانی باخچەی زۆر لە ناو کەمپەسی زانکۆ.

تاقیگەی زۆر هەیە لە کۆلێژە جیاوازەکان. ئەم تاقیگانە ئامادەکراون بە هەموو ئامرازەکان و کەرەستە پێویستە داواکراوەکان بۆ تاقیکردنەوە پەیوەستەکان. زۆر

لە تاقیگەکانی کۆمپیوتەر هەیە لەگەڵ توانای گەشتن بە ئینتەرنێت/ئینتەرانت.بەشەکانی تر لە پەڕەکەمان بپشکنە(سەیر بکە).

کامپەسی زانکۆ توانای هەیە بۆ فراوانبون لە داهاتوو و پلانی هەیە بۆ کردنەوەی کۆلێژو بەشی نویێ.

دیدگای زانکۆی نۆلج

زانکۆی نۆلج کاریگەرییەکی گەورەی هەیە لەسەر پێشخستنی دەوڵەت لە ڕێگای سیستەمی خوێندنی پێشکەوتوو،ئەنجامەکانی توێژینەوەیی و پرۆگرامی کارسازان.

ئەرکەکانی زانکۆی نۆلج

بۆ دروستکردنی پێشکەوتنی دیار لە باگگراوندی فێرکاری بۆ قوتابیان جەختکراوە لەسەر زانیاری تەکنیکی قووڵ، کوالێتی فێربوونی بەرز،تاقیکردنەوەی ڕاستەوخۆ بۆ چارەسەرکردنی کێشەکان،بەدەستهێنانی توانای ڕابەریکردن لەگەڵ بڕوا بەخۆبوون.
بۆ بەشداریکردن لە کۆمەڵگا لە ڕێگای پێشکەشکردنی فێرکردن و توێژینەوەی ئاست بەرز بۆ بەجێهێنانی پێداویستییەکانی بازاڕی کار.

چارتی ڕێکخراوەیی زانکۆی نۆلج

زانکۆی نۆلج لە ساڵی 2022دا نەخشەیەکی نوێی ڕێکخراوی پەسەند کردووە کە بە باشترین شێوەی پێکهاتەی کارگێڕی و ئەکادیمی زانکۆکە تیایدە دیاری کراوە.

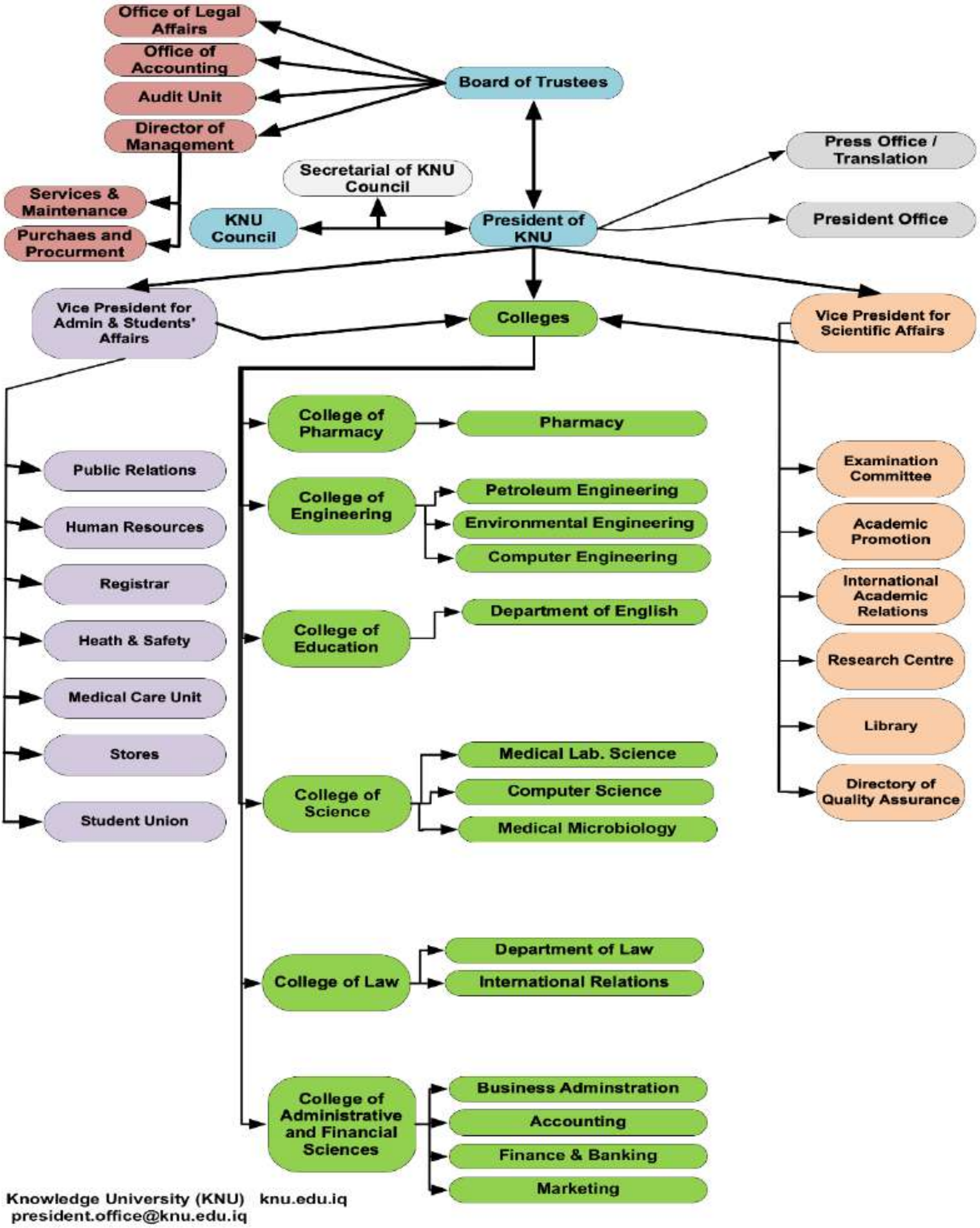
Office of Legal Affairs
Office of Accounting
Audit Unit
Director of Management
Board of Trustees
Services & Maintenance
Purchaes and Procurment
Secretarial of KNU Council
KNU Council
President of KNU
Press Office / Translation
President Office
Vice President for Admin & Students' Affairs
Colleges
Vice President for Scientific Affairs
College of Pharmacy
Pharmacy
Public Relations
Human Resources
Registrar
Heath & Safety
Medical Care Unit
Stores
Student Union
College of Engineering
Petroleum Engineering
Environmental Engineering
Computer Engineering
College of Education
Department of English
College of Science
Medical Lab. Science
Computer Science
Medical Microbiology
College of Law
Department of Law
International Relations
College of Administrative and Financial Sciences
Business Adminstration
Accounting
Finance & Banking
Marketing
Examination Committee
Academic Promotion
International Academic Relations
Research Centre
Library
Directory of Quality Assurance
Knowledge University (KNU) knu.edu.iq
president.office@knu.edu.iq

کۆلێژ و بەشەکان لە زانکۆی نۆلج

1. کۆلێژی دەرمانسازی
   - بەشی دەرمانسازی
2. کۆلێژە ئاندازیاری
   - ئەندازیاری نەوت
   - ئەندازیاری کۆمپێتەر
3. کۆلێژی زانست
   - شیکردنەوەی نەخۆشیەکان
   - مایکرۆ بایلۆجی پزیشکی
   - زانستی کۆمپیوتەر
4. کۆلێژی یاسا
   - یاسا
   - پەیوەندیە نێودەولەتیەکان
5. کۆلێژە زانستەکانی کارکێڕی دارایی
   - ژمێریاری
   - دارایی و بانک
   - کارگێڕی کار
   - بازارگەری
6. کۆلێژە پەروارده
   - زمانی ئینگلیزی

ڕۆژ ژمێری ئەکادمی

ڕۆژ ژۆمێری ئەکادیمی زانکۆی نۆلج بەگوێرەی سیستەمە جاوازەکانی خوێندن ئامادەکراوە بۆ قوتابیانی خۆشەویست:

سیستەمی ساڵانە

Knowledge UNIVERSITY

KNU Academic Calender

Academic year 2022 - 2023

Annual system

	2022	September					
	Sat	Sun	Mon	Tue	Wed	Thu	Fri
						1	2
W1	3	4	5	6	7	8	9
W2	10	11	12	13	14	15	16
W3	17	18	19	20	21	22	23
W4	24	25	26	27	28	29	30

	2022	October					
	Sat	Sun	Mon	Tue	Wed	Thu	Fri
W5	1	2	3	4	5	6	7
W6	8	9	10	11	12	13	14
W7	15	16	17	18	19	20	21
W8	22	23	24	25	26	27	28
W9	29	30	31				

	2022	November					
	Sat	Sun	Mon	Tue	Wed	Thu	Fri
W9				1	2	3	4
W10	5	6	7	8	9	10	11
W11	12	13	14	15	16	17	18
W12	19	20	21	22	23	24	25
W13	26	27	28	29	30		

	2022	December					
	Sat	Sun	Mon	Tue	Wed	Thu	Fri
W13						1	2
W14	3	4	5	6	7	8	9
W15	10	11	12	13	14	15	16
W16	17	18	19	20	21	22	23
	24	25	26	27	28	29	30
	31						

	2023	January					
	Sat	Sun	Mon	Tue	Wed	Thu	Fri
W17		1	2	3	4	5	6
W18	7	8	9	10	11	12	13
W19	14	15	16	17	18	19	20
W20	21	22	23	24	25	26	27
W21	28	29	30	31			

	2023	February					
	Sat	Sun	Mon	Tue	Wed	Thu	Fri
W21					1	2	3
W22	4	5	6	7	8	9	10
W23	11	12	13	14	15	16	17
W24	18	19	20	21	22	23	24
W25	25	26	27	28			

	2023	March					
	Sat	Sun	Mon	Tue	Wed	Thu	Fri
W25					1	2	3
W26	4	5	6	7	8	9	10
	11	12	13	14	15	16	17
	18	19	20	21	22	23	24
W27	25	26	27	28	29	30	31

	2023	April					
	Sat	Sun	Mon	Tue	Wed	Thu	Fri
W28	1	2	3	4	5	6	7
W29	8	9	10	11	12	13	14
W30	15	16	17	18	19	20	21
	22	23	24	25	26	27	28
	29	30					

2023	May					
Sat	Sun	Mon	Tue	Wed	Thu	Fri
		1	2	3	4	5
6	7	8	9	10	11	12
13	14	15	16	17	18	19
20	21	22	23	24	25	26
27	28	29	30	31		

2023	June					
Sat	Sun	Mon	Tue	Wed	Thu	Fri
					1	2
3	4	5	6	7	8	9
10	11	12	13	14	15	16
17	18	19	20	21	22	23
24	25	26	27	28	29	30

2023	July					
Sat	Sun	Mon	Tue	Wed	Thu	Fri
1	2	3	4	5	6	7
8	9	10	11	12	13	14
15	16	17	18	19	20	21
22	23	24	25	26	27	28
29	30	31				

2023	August					
Sat	Sun	Mon	Tue	Wed	Thu	Fri
			1	2	3	4
5	6	7	8	9	10	11
12	13	14	15	16	17	18
19	20	21	22	23	24	25
26	27	28	29	30	31	

- Starting day of the semesters
- Public Holidays
- Ocations
- Final Examinstions
- Resit Final Examinations
- Term Examinations

01/09/2022	Starting the academic Year 2022 - 2023
01/09/2022	Uploading Lectures on E-learning system
03/09/2022	Starting the ACADEMIC YEAR 2022-2023
3-14/12/2022	Term Examonation 1
11-22/02/2023	Term Examination 2
29/4-17/5/2023	FINAL Examination
3-14/6/2023	Resit of FINAL Examination
17/12/2022	Kurdistan Flag day
08/03/2023	Women's Day
10/03/2023	National Kurdish Dress Day

03/10/2022	Iraqi Independence Day (National Day)
08/10/2022	Public Holiday - Prophet's Birthday
24-31/12/2022	Public Holiday - Christmas day -
01/01/2023	New Year - New Year
05/03/2023	Memorial Day of The Uprising Day
11/03/2023	Uprising of Erbil + 11th March Agreement Anniversary
11 - 23/03/2023	Spring Holiday (Newroz)
01/04/2023	Assyrian New Year
09/04/2023	Liberty Day
19/04/2023	Yazidis' Religious Day
21-23/04/2023	Eid Al-Fitr
01/05/2023	Labour day
28/6-1/7/2023	Eid Al-Adha

سیستەمی وەرزی

Knowledge UNIVERSITY

KNU Academic Calender

Academic year 2022 - 2023

Semester Based system

	2022	September					
	Sat	Sun	Mon	Tue	Wed	Thu	Fri
						1	2
W1	3	4	5	6	7	8	9
W2	10	11	12	13	14	15	16
W3	17	18	19	20	21	22	23
W4	24	25	26	27	28	29	30

	2022	October					
	Sat	Sun	Mon	Tue	Wed	Thu	Fri
W5	1	2	3	4	5	6	7
W6	8	9	10	11	12	13	14
W7	15	16	17	18	19	20	21
W8	22	23	24	25	26	27	28
W9	29	30	31				

	2022	November					
	Sat	Sun	Mon	Tue	Wed	Thu	Fri
W9				1	2	3	4
W10	5	6	7	8	9	10	11
W11	12	13	14	15	16	17	18
W12	19	20	21	22	23	24	25
W13	26	27	28	29	30		

	2022	December					
	Sat	Sun	Mon	Tue	Wed	Thu	Fri
W13						1	2
W14	3	4	5	6	7	8	9
W15	10	11	12	13	14	15	16
	17	18	19	20	21	22	23
	24	25	26	27	28	29	30
	31						

	2023	January					
	Sat	Sun	Mon	Tue	Wed	Thu	Fri
		1	2	3	4	5	6
	7	8	9	10	11	12	13
W1	14	15	16	17	18	19	20
W2	21	22	23	24	25	26	27
W3	28	29	30	31			

	2023	February					
	Sat	Sun	Mon	Tue	Wed	Thu	Fri
W3					1	2	3
W4	4	5	6	7	8	9	10
W5	11	12	13	14	15	16	17
W6	18	19	20	21	22	23	24
W7	25	26	27	28			

	2023	March					
	Sat	Sun	Mon	Tue	Wed	Thu	Fri
W7					1	2	3
W8	4	5	6	7	8	9	10
	11	12	13	14	15	16	17
	18	19	20	21	22	23	24
W9	25	26	27	28	29	30	31

	2023	April					
	Sat	Sun	Mon	Tue	Wed	Thu	Fri
W10	1	2	3	4	5	6	7
W11	8	9	10	11	12	13	14
W12	15	16	17	18	19	20	21
W13	22	23	24	25	26	27	28
W14	29	30					

	2023	May					
	Sat	Sun	Mon	Tue	Wed	Thu	Fri
W14			1	2	3	4	5
W15	6	7	8	9	10	11	12
	13	14	15	16	17	18	19
	20	21	22	23	24	25	26
	27	28	29	30	31		

2023	June					
Sat	Sun	Mon	Tue	Wed	Thu	Fri
					1	2
3	4	5	6	7	8	9
10	11	12	13	14	15	16
17	18	19	20	21	22	23
24	25	26	27	28	29	30

2023	July					
Sat	Sun	Mon	Tue	Wed	Thu	Fri
1	2	3	4	5	6	7
8	9	10	11	12	13	14
15	16	17	18	19	20	21
22	23	24	25	26	27	28
29	30	31				

2023	August					
Sat	Sun	Mon	Tue	Wed	Thu	Fri
			1	2	3	4
5	6	7	8	9	10	11
12	13	14	15	16	17	18
19	20	21	22	23	24	25
26	27	28	29	30	31	

Starting day of the semesters	Public Holidays	Ocations
Final Examinations	Resit Final Examinations	Mid-Term Examinations

01/09/2022	Starting the academic Year 2022 - 2023
01/09/2022	Uploading Lectures on E-learning system
03/09/2022	Starting the FALL semester 2022-2023 (Semester I)
15-26/10/2022	Mid-Term Examination for FALL SEMESTER (Semester I)
3-17/12/2022	FINAL Examination of the FALL SEMSETER (Semester I)
14/01/2023	Starting the SPRING semester 2022-2023 (Semester II)
22/2 -2/3/2023	Mid-Term Examination for SPRING SEMESTER (Semester
10-24/5/2023	FINAL Examination of the SPRING SEMSETER (Semester
10-18/6/2023	Resit of FINAL Examination
17/12/2023	Kurdistan Flag day
08/03/2023	Women's Day
10/03/2023	National Kurdish Dress Day

03/10/2022	Iraqi Independence Day (National Day)
08/10/2022	Public Holiday - Prophet's Birthday
24-31/12/2022	Public Holiday - Christmas day -
01/01/2023	New Year - New Year
05/03/2023	Memorial Day of The Uprising Day
11/03/2023	Uprising of Erbil + 11th March Agreement Anniversary
11 - 23/03/2023	Spring Holiday (Nawroz)
01/04/2023	Assyrian New Year
09/04/2023	Liberty Day
19/04/2023	Yazidis' Religious Day
21-23/04/2023	Eid Al-Fitr
01/05/2023	Labour day
28/6-1/7/2023	Eid Al-Adha

Knowledge UNIVERSITY

سیستەمی بۆلۆنا

Knowledge UNIVERSITY

KNU Academic Calender

Academic year 2022 - 2023

Bologna system

	2022	September					
	Sat	Sun	Mon	Tue	Wed	Thu	Fri
						1	2
W1	3	4	5	6	7	8	9
W2	10	11	12	13	14	15	16
W3	17	18	19	20	21	22	23
W4	24	25	26	27	28	29	30

	2022	October					
	Sat	Sun	Mon	Tue	Wed	Thu	Fri
W5	1	2	3	4	5	6	7
W6	8	9	10	11	12	13	14
W7	15	16	17	18	19	20	21
W8	22	23	24	25	26	27	28
W9	29	30	31				

	2022	November					
	Sat	Sun	Mon	Tue	Wed	Thu	Fri
W9				1	2	3	4
W10	5	6	7	8	9	10	11
W11	12	13	14	15	16	17	18
W12	19	20	21	22	23	24	25
W13	26	27	28	29	30		

	2022	December					
	Sat	Sun	Mon	Tue	Wed	Thu	Fri
W13						1	2
W14	3	4	5	6	7	8	9
W15	10	11	12	13	14	15	16
	17	18	19	20	21	22	23
	24	25	26	27	28	29	30
	31						

	2023	January					
	Sat	Sun	Mon	Tue	Wed	Thu	Fri
		1	2	3	4	5	6
	7	8	9	10	11	12	13
W1	14	15	16	17	18	19	20
W2	21	22	23	24	25	26	27
W3	28	29	30	31			

	2023	February					
	Sat	Sun	Mon	Tue	Wed	Thu	Fri
W3					1	2	3
W4	4	5	6	7	8	9	10
W5	11	12	13	14	15	16	17
W6	18	19	20	21	22	23	24
W7	25	26	27	28			

	2023	March					
	Sat	Sun	Mon	Tue	Wed	Thu	Fri
W7					1	2	3
W8	4	5	6	7	8	9	10
	11	12	13	14	15	16	17
	18	19	20	21	22	23	24
W9	25	26	27	28	29	30	31

	2023	April					
	Sat	Sun	Mon	Tue	Wed	Thu	Fri
W10	1	2	3	4	5	6	7
W11	8	9	10	11	12	13	14
W12	15	16	17	18	19	20	21
W13	22	23	24	25	26	27	28
W14	29	30					

	2023	May					
	Sat	Sun	Mon	Tue	Wed	Thu	Fri
W14			1	2	3	4	5
W15	6	7	8	9	10	11	12
	13	14	15	16	17	18	19
	20	21	22	23	24	25	26
	27	28	29	30	31		

2023	June					
Sat	Sun	Mon	Tue	Wed	Thu	Fri
					1	2
3	4	5	6	7	8	9
10	11	12	13	14	15	16
17	18	19	20	21	22	23
24	25	26	27	28	29	30

2023	July					
Sat	Sun	Mon	Tue	Wed	Thu	Fri
1	2	3	4	5	6	7
8	9	10	11	12	13	14
15	16	17	18	19	20	21
22	23	24	25	26	27	28
29	30	31				

2023	August					
Sat	Sun	Mon	Tue	Wed	Thu	Fri
			1	2	3	4
5	6	7	8	9	10	11
12	13	14	15	16	17	18
19	20	21	22	23	24	25
26	27	28	29	30	31	

- Starting day of the semesters
- Public Holidays
- Ocations
- Final Examinstions
- Resit Final Examinations
- Mid-Term Examinations

01/09/2022	Starting the academic Year 2022 - 2023
01/09/2022	Uploading Lectures on E-learning system
03/09/2022	Starting the FALL semester 2022-2023 (Semester I)
15-26/10/2022	Mid-Term Examination for FALL SEMESTER (Semester I)
3-14/12/2022	FINAL Examination of the FALL SEMSETER (Semester I)
4-11/1/2023	Resit of FINAL Examination
14/01/2023	Starting the SPRING semester 2022-2023 (Semester II)
22/2-1/3/2023	Mid-Term Examination for SPRING SEMESTER (Semester
10-24/5/2023	FINAL Examination of the SPRING SEMSETER (Semester
10-18/6/2023	Resit of FINAL Examination
17/12/2022	Kurdistan Flag day
08/03/2023	Women's Day
10/03/2023	National Kurdish Dress Day

03/10/2022	Iraqi Independence Day (National Day)
08/10/2022	Public Holiday - Prophet's Birthday
24-31/12/2022	Public Holiday - Christmas day -
01/01/2023	New Year - New Year
05/03/2023	Memorial Day of The Uprising Day
11/03/2023	Uprising of Erbil + 11th March Agreement Anniversary
11 - 23/03/2023	Spring Holiday (Nawroz)
01/04/2023	Assyrian New Year
09/04/2023	Liberty Day
19/04/2023	Yazidis' Religious Day
21-23/04/2023	Eid Al-Fitr
01/05/2023	Labour day
28/6-1/7/2023	Eid Al-Adha

خوێندن لە زانکۆی نۆلج

خوێندن لە زانکۆی نۆلج بە سێ سیستەمی جیاواز پەیڕەو دەکرێت کا بریتیین لە سیستەمی وەرزی بۆ قۆناغەکانی سێیەم و چوارە، وە سیستەمی بۆلۆنا پایرەو دەکریت بۆ قۆناغەکانی یەکەم و دووەم، خوێندن لە کۆلێژی یاسا بۆ هەر پێنج قۆناغ سیستەمی ساڵانەیە بەپێی بریاری وازارەتی خوێندنی باڵا و توێژینەوەی زانستی.

پرۆسەی خوێندنی وەرزی

سەبارەت بەو پرۆگرامانەی بەندە لەسەر خوێندنی وەرزی ،هەڵسەنگاندنی(تلخيصي و تكويني) ئەنجامدەدرێت.پێویستە قوتابیان دەرچن لە تاقیکردنەوەی کۆتایی خوێندنی وەرزی یان نیوەی خوێندنی وەرزی وەک بەشێک لە هەڵسەنگاندنی کۆتایی.سەرەڕای ئەوەی گرنگیەکی گەورە بە هەڵسەنگاندنی تکوینی دراوە ،بەڵام هەڵسەنگاندنی تکوینی هەروەها بەکاردێت وەک بەشێکی گرنگ لە هەڵسەنگاندن کە یارمەتیدەرە بۆ زانینی ئەوەی قوتابی دەیزانێت لە ماوەی پرۆسەی فێربوون لە پرۆگرامی بەندبوو لەسەر خوێندنی وەرزی(بۆ نموونە، کویز، پریزەنتەیشن(پێشکەشکردن)،ئەرک(واجب)، هەگبەی قوتابی...هتد).

سەبارەت بە سیستەمی بەندبوو لەسەر خوێندنی وەرزی، زانکۆ هەڵسەنگاندنی تلخيصي ناوەندکردووە بە ڕێژەی ٪٣٠ بۆ تاقیکردنەوەی نیوەی وەرز و ٪٦٠ بۆ تاقیکردنەوەی کۆتایی.نمرە ماوەکان ٪١٠ تایبەتدەکرێن بە هەڵسەنگاندنی تکوینی بە شێوەیەکی سەرەکی بۆ کویز و بەشداری قوتابیان لە پۆلدا.

پرۆسەی بۆلۆنیا

بۆ پەرەپێدانی پرۆسەی فێرکردن لە زانکۆی نۆلج و بەپێی ڕاسپاردەی وەزارەتی خوێندنی باڵا لە حکومەتی هەرێمی کوردستان، زانکۆی نۆلج بڕیاریدا بە گۆڕینی سیستەمی کۆرساتی بۆ پرۆسەی بۆلۆنیا. ئەمەش دەگونجێت لە گەڵ بەرەوپێشچوونی جیهانی بەم دواییانە لە خوێندنی باڵا و ئاسانکاری لە گواستنەوەی قوتابیان دەکات. ڕەزامەندی لەسەر پێشنیاری زانکۆ بۆ گۆڕین بۆ پرۆسەی بۆلۆنیا لەلایەن وەزارەتی خوێندنی باڵا بۆ ساڵی خوێندنی ٢٠٢٠-٢٠٢١ دراوە، و ساڵی نوێی خوێندن بۆ قوتابیانی وەرزی یەکەمی خوێندن بە سیستەمی نوێ دەستی پێکرد.

بە بۆچوونی زانکۆ پرۆسەی بۆلۆنیا لەگەڵ پێشکەوتنی جیهانی بۆ خوێندنی باڵا دەڕوات و ڕێگایەکە بۆ گونجاندن لەگەڵ گۆڕانکارییەکانی بازاڕ. وادادەنرێت پرۆسەی بۆلۆنیا دەرگایەکە بەرەو پرۆسەی خوێندنی پراکتیکی و زانینی زیاتر . زانکۆی نۆلج هەوڵدەدات بۆ دروستکردنی پردێک لە نێوان زانکۆ و بازار و بەدواداچوونی دامەزراندنی دەرچوانی .

دیدگا

دیدگای زنکۆی نۆلج لە بەکارهێنانی پرۆسەی بۆلۆنیا ئەوەیە کە ببێتە لە یەکێک لە زانکۆ هەرە باشترینەکان لە هەرێمی کوردستان لە ڕووی دامەزراندنی دەرچووان،و هاوکاری نێوان زانکۆ و کارسازان،و بنیاتنانی لێهاتوویی.

ئەرک

بۆ بنیاتنانی لێهاتوویی قوتابیان و باشترکردنی توانای دامەزراندنی دەرچووانی زانکۆی نۆلج
بۆ ئەوەی قوتابیان ببنە ناوەندی فێرکردن و بەرپرسیارکردنیان لە فێربوونیان
بۆ دروست کردنی پردی هاوکاری نێوان زانکۆ و بازاڕی کار

ئامانجەکان

ئامانجەکانی پرۆسەی بۆلۆنیا لە زانکۆی نۆلج بریتییە لە:

- ئەنجامدانی فێربوون سەبارەت بە ناوەندی خوێندکار و ڕزگاربوون لە فێربوونی کۆنی سەنتەری مامۆستا
- قوتابیان دەبنە ناوەندی خوێندن لە زانکۆکەمان
- فراوان کردنی ژینگەی فێربوون و کوالێتی فێربوون
- تۆکمە کردنی پردی نێوان زانکۆ و شوێنی کار
- بنیاتنانی متمانە و گەڕانەوەی خۆشەویستی بۆ فێربوون و زانکۆ
- (پێشەوەبردنی لێهاتوویی قوتابی و بڕوای و نرخ زانینی خۆی(قەدرگرتن)
- پێوانەکردنی کۆششی قوتابی و لێهاتووییان لە ڕێگای سیستەمی ECTS./ ECTS
- خۆشکردنی فێربون و بە پراکتیککردنی بۆ قوتابیان بۆ چێژوەرگرتن لە پرۆسەی فێربوون و فێربن لە ڕێگای شارەزایی و کاری بە کۆمەڵ
- دیزاین کردنی بەرنامەی خوێندن(مەنهەج)ی نویێ بۆ دابینکردنی پێداویستییەکانی بازاڕ و دەستەبەرکردنی هەلی کار بۆ دەرچووانمان

پرۆسەی خوێندنی سیسیتەمی ساڵانە

خوێندن لە بەشی یاسا بە شیوەی سیستەمی ساڵانە پەیڕەو دەکرێت بۆ گشت زانکۆکانی حکومی و تایبەتی هەرێمی کوردستانی عێراق پاڵپشت بە بڕیاری وازارەتی خوێندنی باڵا و توێژینەوەی زانستی.

دەروازەی دووەم

پرۆسەی وەرگرتن و یاسا و ڕینماییەکانی زانکۆی نۆلج

بڕگەی یەکەم: پێشکەشکردن و وەرگرتن:

1. قوتابی/ خوێندکاران بەپێی چەند پێوەرێکی تایبەت و لەسەر بنەمای کێبڕکێی کۆنمرە لەگەڵ قوتابیانی تردا وەردەگیرێت.
2. وەرگرتن لە بەشەکان بە شێوازی سیستەمی ئۆنلاین دەبێت. بۆیە قوتابی/خوێندکار مافی وەرگرتنی هەیە تەنها لە یەك بەش لە زانکۆ و پەیمانگە تایبەتەکانی هەرێمی کوردستان.
3. قوتابی / خوێندکار لە کاتی پێشکەش کردنی پرۆسەی وەرگرتن لە زانکۆ پێویستە بڕوانامە ئامادەییەکەی بە فەرمی ئاڕاستەی ئەو زانکۆ نۆلج بکرێت.
4. ناکرێت قوتابی/خوێندکار لە هەمان کاتدا لە زانکۆی نۆلج و زانکۆیەکی دیکە یان پایمانگەیەکی دیکە بخوێنێت، ئەگەر لە هەردووکیان وەرگیرا بوو، ئەوا پێویستە لە ماوەی (10) رۆژ دوای ڕاگەیاندنی ناوەکان و خۆتۆمارکردنی بڕیاری خۆی بدات و داوای کێشانەوەی دۆسیيە و سرینەوەی ناو لە زانکۆی نۆلج یان لە زانکۆ حکومیەکە یان لە زانکۆ تایبەتەکانی تر بکات، بەپێچەوانەوە لێپێچینەوەی یاسایی لەگەڵ دەکرێت.
5. قوتابی/خوێندکار ئەگەر هاتوو لە یەکێک لە زانکۆی نۆلج ناوی گەڕاوە و بەشێوەیەکی فەرمی خۆی تۆمار کرد,دواتر بە ویستی خۆی بڕیاری دا دۆسییەکەی بکێشێتەوەو سرینەوەی ناوی بۆ بکرێت , ئەوا پێویستە لە ماوەی (7) رۆژ ئەم پرۆسەیە ئەنجام بدات بە بێ ئەوەی هێچ برە پارەیەکی لە لایەن زانکۆ لێوەربگیرێت، یاخود پێنەدانەوەی بڕوانامەی رەسەنی ئامادەیی, بە پێچەوانەوە دوای ماوەی دیاریکراو ئەگەر هاتوو قوتابی/ خوێندکار داوای کشانەوەی دۆسییەی کرد، پێویستە قوتابی بەشێک لە کرێ ی خوێندنی ساڵەکە بدات بەم شێوەیە. (لە سیستەمی کۆرسات بۆ یەک سیمستەر وە بۆ سیستەمی ساڵانە بۆ یەک وەرز ڕێژەیەک لە کرێ ی خوێندنەکەی وەربگیرێت لە لایەن زانکۆی نۆلج بە مەرجێک زیاتر نەبێت لە 50% کۆی گشتی کرێ ی خوێندن)بەمەرجێك ئەگەر هاتوو کورسی خوێندنەکە پڕ نەبۆوە بەڵام لە کاتی هەبوونی قوتابی\خوێندکاری یەدەگ ئەوا هیچ برە پارەیەکی لێوەرناگیرێت.

6. ئەرکی (زانکۆی نۆلج)ە ناوی ئەو قوتابی/خویندکارانە لە سیستەمی وەرگرتن کۆمپلیت بکەن کە خۆیان سەردانی زانکۆ نۆلج یان کردووە بە مەبەستی خۆ تۆمار کردن، بە پێچەوانەوە زانکۆ بەرپرسیار دەبێت لە هەبوونی هەر هەلەیەک و قەرەبووکردنەوەی قوتابی/خویندکار.
7. قوتابی/خوێندکار بۆی هەیە لە کاتی پێشکەشکردن، (3) هەڵبژاردە (اختیار) پڕبکاتەوە لە بەشەکانی زانکۆ، هەڵبژاردەکان (اختیارات) بە پێی بڕیار و ئارەزووی قوتابی/ خوێندکار دەبێت. ئەمە پێوەرێکی گرنگ و سەرەکییە لە دیاریکردنی شوێنی وەرگرتن. پێویستە لەسەر قوتابی/خوێندکار ڕەچاوی مەرجە گشتی و تایبەتییەکانی وەرگرتن بکات و تەنها ئەو خوێندن و بەشە هەڵبژێرێت کە لەگەڵ ئارەزووی خۆی و لقی خوێندنی ئامادەییەکەی و کۆنمرەکەی دەگونجێت.

برگەی دووەم: مەرجە گشتییەکانی وەرگرتن لە زانکۆی نۆلج:

مەرجە گشتییەکانی وەرگرتن پەیوەستە بەم خاڵانەی خوارەوە :

1. کەمترین کۆنمرەی پێشکەش کردن لە زانکۆ تایبەتەکان 55% دەبێت.
2. بۆ ئەمسالی خوێندن سیستەمی کرێدت پەیڕەو کرا لەسەرجەم بەشەکانی زانکۆی نۆلج جگە لە بەشە (پزیشکیەکان).
3. قوتابیانی دەرچووی ئامادەییەکانی زانستی، وێژەیی، بازرگانی و پیشەییەکان، کە سەر بە وەزارەتی پەروەردەی هەرێمی کوردستان یان حکومەتی عێراقی فیدراڵ پێویستە بڕوانامەکانیان لەلایەن بەڕێوەبەرایەتی گشتی پەروەردەی پارێزگاکەیانەوە پەسەند کرابێت، بە پێچەوانەوە زانکۆ بە مافی خۆی دەزانێت ناوی قوتابی بسڕێتەوە.
4. دەرچووانی پەیمانگە پێنج ساڵییەکانی سەر بە وەزارەتی پەروەردە یان پەیمانگە دوو ساڵییەکانی سەر بە وەزارەتی خوێندنی باڵا و توێژینەوەی زانستی لە بەشە هاوشێوەکانی خۆیان وەردەگیرێن. دەرچووانی پەیمانگەی پێگەیاندنی مامۆستایان (دوو ساڵە یان پێنج ساڵە) لە بەشە هاوشێوەکانیان وەردەگیرێن. هەروەها سەبارەت بە دەرچووانی ئامادەییەکانی پەرستاری کە سەر بە وەزارەتی تەندروستین لە بەشی هاوشێوە وەردەگیرێن.
5. دەرچووانی دەرەوەی وڵات پێویستە بڕوانامە ئامادەییەکەیان لە وەزارەتی پەروەردەی حکومەتی هەرێمی کوردستان / بەڕێوەبەرایەتی گشتی ئەزموونەکان

یەکسان کرابێت، بە پێچەوانەوە زانکۆ بە مافی خۆی دەزانێت ناوی قوتابی بسڕێتەوە.

6. هەر قوتابییێك دانیشتووی ڕەسەنی پارێزگاکانی هەرێمی کوردستان بێت و تەنها پۆلی (١٢) ئامادەیی لە پارێزگاکانی دەرەوەی هەرێم (واتە لە ناوەڕاست و خوارووی عێراق) خوێندبێت و لەم شوێنەدا بڕوانامەکەی بەدەست هێنابێت وە ناوی لە لیستی وەرگیراوان لە زانکۆی نۆلج هەبوو ئەوا ناوەکەی دەخرێتە دەرەوە وە مافی قەرەبوو کردنەوەی نابێت.
7. وەرگرتنی کۆتایی لە زانکۆی نۆلج بەندە بە پێشکەشکردنی بڕوانامەی ڕەسەنی ئامادەیی یان پەیمانگە یان بڕیاری بەرابەرکردنی بڕوانامە لەلایەن قوتابییەوە.
8. دانیشتوانی ڕەسەنی ناوەڕاست و باشوری عیراق کە بڕوانامەی ئامادەییەکەیان لە دەرەوەی وڵات بەدەستیان هێناوە پێویستە لە لایەن وەزارەتی پەروەردەی حکومەتی هەرێمی کوردستان / بەڕێوەبەرایەتی گشتی ئەزموونەکان یەکسان بکرێت.
9. ئەنجامدانی پشکنینی پزیشکی لەو بەشانەی کەوا مەرج و تایبەتمەندی خۆی هەیە بۆ خوێندن لەو بەشە, ئەگەر هاتوو لە پشکنین دەرنەچوو دەتوانرێت بەشی خوێندنەکەی بۆ بگۆردرێت ئەگەر دوای وەرگرتنیش بسەلمێنرێت.
10. سەبارەت بە وەرگرتنی قوتابیان/ خوێندکارانی قوتابخانە نێودەوڵەتیەکانی هەرێمی کوردستان کار بە نووسراوی سەرۆکایەتی ئەنجومەنی وەزیران / فەرمانگەی کاروباری کارگێڕی و دارایی / بەڕێوەبەرایەتی کارگێڕی ژمارە (10004 لە ڕێکەوتی 2021/8/25) دەکرێت.
11. هەر کەسێك بڕوانامەی ساختە (مزور) پێشکەش بە زانکۆ بکات بۆ مەبەستی وەرگرتن، پاش ئاشکرابوونی لە هەر قۆناغێکی خوێندن بێت لە خوێندن دادەبڕێنرێت وە ئەگەر دەرچوو بێت بڕوانامەکەی لێ وەردەگرێتەوە و بێ قەرەبووکردن خۆی توشی لێپرسینەوەی یاسایی دەکات. دواتر وێنەیەك لە بڕوانامە ساختەکەی دەدات بە داواکاری گشتی. وە زانکۆ بەدواداچوون لەسەر بابەتەکە دەکات و گشتاندن بە بڕوانامە ساختەکەی بکات بۆ سەرجەم وەزارەت ودەزگاو دامەزراوە و سەندیکاکانی هەرێمی کوردستان و عێراقی فیدراڵ بەمەبەستی ئاگادارکردنەوەیان لەم بابەتە.
12. ئەوانەی بڕوانامەی ئامادەیی لقی زانستی و وێژەیی لە ناوەڕاست و باشوری عێراق و دەرەوەی عێراق بەدەست دێنن هەمان ماف و ئیمتیازاتی دەرچووانی هەرێمی کوردستانیان دەبێت بۆ وەرگرتن لە زانکۆ لە زانکۆی نۆلج بە ڕەچاوکردنی خاڵی(6).

بڕگەی سێیەم: مەرجی خوێندن لە زانکۆ نۆلج:

1. خوێندن لە سەرجەم بەشەکانی زانکۆی نۆلج لە بەیانیان دەبێت لە هەموو بەشەکانی زانستی و زانستە مرۆییەکان بێجگە لەم قوتابیانەی کە پێشوتر لە خوێندنی ئێواران وەرگیرابوون.
2. دەرچووانی پۆلی (١٢) ئامادەیی بەشی زانستی بۆ پێشکەشکرنی داواکاری وەرگرتن لە کۆلێژ و بەشەکانی (کۆمەڵەی پزیشکی و ئەندازیاری و زانست) دەتوانن تەنها نمرەی وانە پەیوەندیدارەکان(فیزیا، کیمیا، بیرکاری، زیندەوەرزانی و ئینگلیزی) ئەژمار بکەن. ئەژمارکردنی وانەکانی (کوردی و عربی) ئارەزوومەندانە دەبێت، بەمەرجێك پێشکەشکار لە سەرجەم وانەکان دەرچووبێت.
3. پێشکەشکار بە قوتابی لە زانکۆی نۆلج هەژمار ناکرێت، تاکو فەرمانی وەرگرتن لە لایەن وەزارەتی خوێندنی باڵا و توێژینەوەی زانستی بۆ دەردەکرێت وە دواتر فەرمانی زانکۆیی و فەرمانی کارگێری وەرگرتن لە لایەن زانکۆ نۆلج بۆ دەردەچێت .
4. قوتابی پاش دەرچوونی ناوی پێویستە لە ماوەی (3) سێ ڕۆژ ناوی خۆی تۆمار بکات و گرێبەست واژوو بکات. بە پێچەوانەوە زانکۆی نۆلج بۆی هەیە ناوی بسڕێتەوە وە قوتابی/ خوێندکاری یەدەگ ئەوانەی پێوەری وەرگرتنیان بە پێی ڕێزبەندی کۆنمرە تێدایە، وە بەدادپەروەری دەخرێتە شوێنیان دوای ئاگادارکردنەوەی لە لایەن زانکۆ.
5. دوای وەرگرتنی قوتابی لە زانکۆی نۆلج پێویستە لە ماوەی (15) ڕۆژ بڕوانامەی ڕەسەن پێشکەش بکات.
6. ماوەی خوێندن لە زانکۆی نۆلج بریتیە (4) چوار ساڵە بۆ گشت بەشەکان بێجگە لە بەشەکانی دەرمانسازی و یاسا کە بریتیە (5) پێنج ساڵ، دەرچووان بڕوانامەی زانکۆیی بەرایی (بەکالۆریۆس) لە بواری پسپۆرییەکانیان پێ دەبەخشرێت. وە ڕەچاوکردنی ماوەی خوێندن لە پسپۆرییەکانی پزیشکی، ئەندازیاری و یاسا، هەروەها ڕەچاوکردنی ئەو زانکۆیانەی کە پەیرەوی سیستەمی (Credit) یان بۆلۆنیا پرۆسێس دەکەن.

بڕگەی چوارەم: کەمترین کۆنمرەی پێشکەشکردن لە زانکۆی نۆلج بۆ پۆلی دوانزەی ئامادەیی (زانستی و وێژەیی)

لق	کەمترین کۆنمرەی پێشکەشکردن	خوێندنی بەش	کۆلێژ
زانستی	84	دەرمانسازی	پزیشکی
زانستی	77	نەوت	ئەندازیاری
زانستی	75	ئەندازیاری کۆمپیوتەر	ئەندازیاری
زانستی	62	شیکاری نەخۆشیەکان	زانست
زانستی	62	مایکرۆ بایۆلۆجی پزیشکی	زانست
زانستی	60	زانستی کۆمپیوتەر	زانست
زانستی + وێژەیی	60	فێرکردنی زمانی ئینگلیزی	پەروەردە
زانستی	55	ژمێریاری	کارگێری و ئابووری
زانستی + وێژەیی	55	کارگێری کار	کارگێری و ئابووری
زانستی	55	دارایی وبانک	کارگێری و ئابووری
زانستی + وێژەیی	55	بازارگەری	کارگێری و ئابووری
زانستی + وێژەیی	65	یاسا	یاسا
زانستی + وێژەیی	60	پەیوەندیە نێودەولەتیەکان	یاسا

بڕگەی پێنجەم: وانە هاوبەیوەندیدارەکان:

ئەگەر هاتوو ژمارەی ئەو قوتابیانەی، کە کەمترین کۆنمرەکانیان یەکسانە، زیاتر بوو لەو ژمارەیەی بڕیارە وەربگیرێن لە بەشێکی دیاریکراودا بەپێی پلانی وەرگرتن، ئەوا ناوەکان بەپێی وانە هاوپەیوەندیدارەکان دەچنە خانەی پێشبڕکێوە، هەروەکو لەم خشتەیەی خوارەوەدا ڕوونکراوەتەوە:

بەش	وانە هاوپەیوەندیدارەکان
بەشە ئەندازیارییەکان	کیمیا / فیزیا / بیرکاری/ زیندەوەرزانی
بەشە زانستییەکانی لە کۆلێژی زانست	کیمیا / زیندەوەرزانی / فیزیا / بیرکاری
سەرجەم بەشەکانی تر	بەپێی پسپۆری

بڕگەی شەشەم: ڕاستاندن (ڕاستی و دروستی) و بەخشینی بڕوانامە:

1. لە دوای تەواوکردنی خوێندنی ئەکادیمی لە زانکۆی نۆلج، قوتابی/خوێندکار بڕوانامەی دەرچوونی پێنابەخشرێت ئەگەر هاتوو لە دوای دەرچوونی فەرمانی وەرگرتن ڕاستی و دروستی (صحة الصدور) بۆ بڕوانامە ئامادەییەکەی لە وەزارەتی پەروەردەی هەرێم یان عێراقی فیدراڵ بۆ نەکرابێت، کە پێویستە ئەم ڕاستی و دروستییە بە نوسراوی نهێنی ئەنجامدرابێت.
2. دەرچووانی ئامادەیی شارەکانی دەرەوەی هەرێم کە هاوڵاتی ناوەڕاست و باشوری عێراقن, دەبێت بڕوانامەکانیان لە وەزارەتی پەروەردەی حکومەتی عێراقی فیدراڵ ڕاستی و دروستی (صحة الصدور) بۆ بکرێت لە ڕێگەی وەزارەتی خوێندنی باڵا و توێژینەوەی زانستی هەرێمی کوردیستان.
3. قوتابی/خوێندکار پاش دەرچوونی لە زانکۆی نۆلج، بڕوانامەی دەرچوونی پێنابەخشرێت ئەگەر هاتوو فەرمانی وەزاری وەرگرتن (القبول) و فەرمانی زانکۆیی دەرچوونی (التخرج) بۆی دەرنەچووبێت بە پێ ی یاسا و ڕێنماییە کارپێکراوەکان.

4. بڕوانامەی بەنمرەی دەرچوونی قوتابی پێویستە مۆری زانکۆ و واژووی هەر یەك لە (بەڕێوەبەری تۆمار، سەرۆكی بەش ، ڕاگری كۆلێژ ، سەرۆكی زانكۆ) لەسەر بڕوانامەكە هەبێت، بەپێچەوانەوە بڕوانامەكە لە وەزارەتمان پەسەند ناكرێت.
5. پشتگیری دەرچوون و بڕوانامەی دیواربەند (جداري) قوتابی پێویستە مۆری زانكۆ و واژووی هەر یەك لە (بەڕێوەبەری تۆمار ، ڕاگری كۆلێژ ، سەرۆكی زانكۆ) لەسەر بڕوانامەكە هەبێت، بەپێچەوانەوە پشتگیریەكە یان بڕوانامەكە پەسەند ناكرێت.
6. پەسندكردنی پشتگیری دەرچوون، بڕوانامەی بەنمرە، بڕوانامەی دیواربەند (جیداری) لە وەزارەتی خوێندنی باڵا و توێژینەوەی زانستی, لە ڕوانگەی مادەی (25) لە یاسای ژمارە (2)ی ساڵی (2013) بە دانانی خانەیەك بۆ پەسەند كردنی لە لایەن وەزارەت.
7. قوتابی/خوێندكار مافی وەرگرتنی یەک وێنە لە بڕوانامەی بە نمرەی دەرچوون بە زمانەكانی (كوردی، عەرەبی، ئینگلیزی) هەیە بەخۆڕایی لە زانكۆی بەپێی فەرمانی وازارەتی خوێندنی باڵا و توێژینەوەی زانستی.
8. لەكاتی داوا كردنی وێنەی دووەم یاخود زیاتر، لە (بڕوانامەی بەنمرە)بە زمانەكانی (كوردی، عەرەبی، ئینگلیزی) لەلایەن دەرچووانەوە، ئەوە زانكۆ / پەیمانگە دەتوانێت بڕێك پارە بۆ هەر بروانامەیەكی بەنمرە وەربگرێت بەمەرجێك لە (15000) دینار زیاتر نەبێت.
9. لە كاتی پێدانی وێنەی یەكەم و زیاتری پشتگیری دەرچوون(تأييد التخرج) و بروا نامەی دەرچوون(وثيقة التخرج) كە تەنها ئاماژە بە تێكرای نمرەی قوتابی دەرچوو كراوە وە بروا نامەی دیواربەند (جداري)بە قوتابیان و خوێندكاران هیچ برە پارەیەک وەرناگیرێت لە لایەن زانكۆ.
10. لەكاتی پێدانی پشتگیری دەرچوون بە قوتابیان پێویستە ناونیشانی شوێنی ئاراستەكراو بە ڕوونی دیاری بكرێت.

بڕگەی حەوتەم: کارە کارگێڕییەکان:

1. ئەگەر هاتوو قوتابی/خوێندکاری وەرگیراو لە لە زانکۆ فەرمانبەربوو ئەوا پێویستە مۆڵەتی خوێندن بهێنێت بەپێی یاسا و ڕێنماییە بەرکارەکان لە هەرێمی کوردستان و خۆی بە تەواوی بۆ خوێندن تەرخان بکات، بەپێچەوانەوە وەرگرتنەکەی هەڵدەوەشێتەوە.
2. ڕێکارە کارگێڕییەکانی وەرگرتنی قوتابیان لە زانکۆی نۆلج بەم ڕیزبەندییەی خوارەوەیە:
3. پەسندکردنی پلانی وەرگرتن لەلایەن وەزارەت.
   - پێشکەش کردنی داواکاری وەرگرتن لە ڕێگای (سیستەمی ئۆنلاین).
   - ئەنجامدانی گرێبەست لە نێوان زانکۆ لەگەڵ قوتابی/ خوێندکار دوای ڕاگەیاندنی ناوەکان لە لایەن وەزارەتەوە.
   - وەرگرتنی قستی یەکەم لە کرێی خوێندن.
   - دەرکردنی فەرمانی وەزاری بە وەرگرتنی کۆتایی قوتابیان.
   - دەرچوونی فەرمانی زانکۆیی (فەرمانی کارگێری) بە وەرگرتنی قوتابیان.
4. پێویستە زانکۆ مۆر و واژووی تایبەت بە خۆی لە سەر هەموو بەڵگەنامەکانی دەرچوو و گرێبەست لەگەڵ قوتابی / خوێندکار هەبێت.
5. زانکۆ پێویستە مەرج و ڕێنمایی تاقیکردنەوە و ڕێکاری قوتابیان/ خوێندکاران ژمارە (1) و (2) جێبەجێ دەکات بە لەبەرچاوگرتنی سیستمی خوێندن و تایبەتمەندی زانکۆ.
6. زانکۆی نۆلج پابەندە بە سەرجەم خاڵەکانی ڕێنماییەکانی پرۆسەی دڵنیایی جۆری و زانستخوازی بەردەوام تەندروستی و سەلامەتی.
7. بۆ هەر حاڵەتێکی تر یاخود بڕگەیەک لە بڕگەکانی لەم ڕێبەریە باس نەکرابێت یاخود لەلایەن وەزارەت ئاراستەی زانکۆی نۆلج نەکرابێت ئەوا ، پەیڕەوی مەرج و ڕێنماییەکانی زانکۆ حکومییەکان جێبەجێ دەکرێت، لەگەڵ ڕەچاوکردنی تایبەتمەندی خوێندن لە هەر زانکۆی نۆلج.
8. گۆڕینی دەوامی قوتابیان لە نێوان دەوامی خوێندنی (بەیانیان - ئێواران) لە زانکۆی نۆلج ڕێگەپێدراوە تەنها بە شێوەی میوانداری (استضافة) وە بڕوانامەکەی لەسەر بنەمای وەرگرتن پێدەدرێت کە لە کاتی خۆی پێی وەرگیراوە.

9. دواخستنی خوێندن (تأجیل) قوتابی/ خوێندکار تاکو مانگێك پێش دەستپێکردنی تاقیکردنەوەی وەرزی یەکەم ڕێگە پێدراوە.
10. لە سیستەمی وەرزی ئەگەر قوتابی/ خوێندکار ڕێژەی ئامادەنەبوونی لە کۆی ساڵەکە لە دوو وانە زیاتر بوو بەهۆی ئامادەنەبوون (غیابات) دابراندنی لە خوێندن بۆ دەکرێت بەهۆکاری تێپەراندنی ڕێژەی یاسایی وە قوتابی لە هەردوو وەرز بە کەوتوو هەژمار دەکرێت بۆ سیستەمی وەرزی، بەڵام بۆ سیستەمی بۆلۆنا پرۆسێس ، ڕێنمایەکانی تایبەت بە بۆلۆنا پرۆسێس جیبەجی دەکرێت.

برگەی هەشتەم: ڕێنماییە داراییەکان:

1. ساڵانە پێداچونەوەی نرخەکانی خوێندن لەسەرجەم زانکۆی نۆلج دەکرێت دەکرێت پالپشت بە برگەی (6) لە مادەی (12) ی یاسای ژمارە (2) ساڵی (2013) .
2. وەرگرتنی پارەی ساڵانەی کرێی خوێندنی قوتابی/ خوێندکار بە گرێبەستێک بە پاڵپشت بەو کرێیەی کە لە لایەن وەزارەتی خوێندنی باڵا پەسەندکراوە دەبێت. شێوازی وەرگرتنی کرێی خوێندن لە زانکۆی نۆلج پێویستە بە (5) قست کەمتر نەبێت بدرێت بە زانکۆ.
3. زانکۆی نۆلج دەتوانێت پێش تاقیکردنەوەکان قوتابی/ خوێندکار ئاگادار بکاتەوە بۆ ماوەیەکی دیاریکراو قستی کرێی خوێندنی بدات، ئەگەر لەو ماوەیە کرێی خوێندنەکەی نەدا ئەوە زانکۆ بۆی هەیە دواتر ئەنجامی تاقیکردنووەکانی پێ نەداتەوە یاخود لە خوێندن بێ بەشی بکات.
4. داواکاری بۆ سکاڵا و دواخستنی خوێندن دەبێت بێ بەرامبەر بێت.
5. پارەی تانەدان (اعتراض) بۆ پێداچونەوە بە نمرەی تاقیکردنەوەکان بریتیە لە (3000) دیناری عێراقی بۆ هەر وانەیەك.
6. زانکۆی نۆلج هیچ برە پارەیەک لە قوتابی/ خوێندکار وەرناگرێت بۆ دووبارەکردنەوەی تاقیکردنەوەی وەرزی وکۆتایی ساڵ.
7. زانکۆی نۆلج هیچ برە پارەیەک لە قوتابی/ خوێندکار وەرناگرێت بەرامبەر ئاراستەکردنی نووسراو بۆ هەر شوێنێک.
8. کرێی خوێندن بریتی دەبێت لە پێشکەشکردنی سەرجەم پێداویستیەکانی پرۆسەی خوێندن و سەرجەم ئەو خزمەتگوزاریانەی کە لە کاتی پرۆسەکە پێشکەش بە قوتابی دەکرێت، بۆ ئەوەی پرۆسەکە سەرکەوتوو بێت و دڵنیایی

جۆری تیایدا بەرجەستە بکرێت، زانکۆی نۆلج هیچ بڕە پارەیەک لە قوتابی/ خوێندکار وەرناگرێت وەك پارەی ئینتەرنێت و ویب سایت، یاخود دابینکردنی کەلوپەل بۆ تاقیگە پزیشکیەکان و تاقیگەی پسپۆڕیەکانی تر و پێدانی شوێنی وەستانی ئوتومۆبێل، یاخود ناسنامەی زانکۆ.

9. زانکۆ ی نۆلج لە کاتی دواخستنی ساڵی خوێندنی قوتابی ڕێژەیەك لە کرێی خوێندن لە قوتابی وەردەگرێت بەمەرجێك لە (30%)ی کرێی خوێندنی ساڵانەی تێپەڕ نەکات، وە بۆ ساڵی داهاتوو لە کاتی گەڕانەوەی قوتابی وەرگرتنی کرێی خوێندنی لە (70%) لێ وەردەگیرێت.
10. زانکۆی نۆلج پابەندە بە جێ بەجێ کردنی گشت برگەکانی ڕێنمایی ژمارە (2) ساڵی (2016) کە تایبەتە بە وەرگرتنی رسومات لە زانکۆ و پەیمانگە تایبەتەکان لەلایەن وەزارەتەوە.
11. لە کاتی گواستنەوەی قوتابی/ خوێندکار لە نێوان زانکۆ و پەیمانگە تایبەتەکان تەنها ئەو زانکۆ / پەیمانگەی قوتابی/ خوێندکار بۆی دەچێت مافی وەرگرتنی کرێی خوێندنی هەیە دوای پاکتاوی دارایی ساڵانەی پێشووی خوێندن.
12. ئەو قوتابی / خوێندکارانەی کەوا وانەی (عبور) یان هەیە بە هیچ شێوەیەک ڕێژەیەک لە کرێی خوێندنیان لێ وەرناگیرێت.

ڕێژەی وەرگرتنی کرێی خوێندن	ژمارەی وانەی کەوتن لە سیستەمی وەرزی	ژمارەی وانەی کەوتن لە سیستەمی ساڵانە	ژ
30%	سێ وانە	دوو وانە	1
45%	چوار وانە	سێ وانە	2
60%	پێنج وانە	چوار وانە	3
100%	شەش وانە و زیاتر	پێنج وانە و زیاتر	4

13. قوتابی کەوتوو (راسب) لە ساڵی دواتر کرێی خوێندنیان بەم ڕێژانەی کە لە خشتەی خوارەوە ئاماژەی پێکراوە لێیان وەردەگیرێت. ئەگەر هاتوو قوتابی / خوێندکار تەنها لە یەک وەرزی خوێندن دەرنەچوو بوو ئەوا پێویستە تەنها کرێی

خوێندنی ئەم وەرزە بدات بە پێی وانەکان کە لە خشتەی خوارەوە هاتووە. بەڵام ئەگەر لە هەردوو و وەرزدا وانە کەوتبوو پێویستە بە پێی وانەکان کە لە خشتەکەدا هاتووە مامەڵەیان لەگەڵ دا بکرێت.

بڕگەی نۆیەم: ڕێنماییەکانی گواستنەوەی خوێندنی قوتابیان:

ماددەی یەکەم: پێوەرە گشتییەکانی گواستنەوە لە زانکۆی نۆلج

1. گواستنەوە تەنها دوای قۆناغی یەکەم دەبێت.
2. مەرجە قوتابی لاری نەبوون لە هەردوو زانکۆ بەدەست بهێنێت بۆ گواستنەوە. وە لە کۆتایی پرۆسەکە پێویستە وەزارەت گواستنەوەکە پەسەند بکات.
3. پێویستە قوتابی/خوێندکار سەرەتا لاری نەبوون لە زانکۆ ڕەسەن(دایک) بهێنێت دواتر لاری نەبوونی ئەو زانکۆیەی کە خویندنەکەی بۆ دەگوزاێتەوە.
4. گواستنەوەی قوتابیان/ خوێنکاران تاکو (2021/9/30) دەبێت.
5. گواستنەوە و میوانداری لە زانکۆی نۆلج بۆ زانکۆ حکومیەکان ڕێگە پێنەدراوە بەپێی فەرمانی وازاری.
6. قوتابی/ خوێندکار بۆی هەیە خوێندنەکەی لە زانکۆی نۆلج بگوازرێتەوە بۆ زانکۆکانی دەرەوەی هەرێم و عێراق لەهەمان پسپۆری خۆی بەمەرجێك ئەو زانکۆیەی بۆی دەچێت باوەڕپێکراو بێت لە لایەن وەزارەتی خوێندنی باڵای هەرێمی کوردستانەوە.
7. دابەزین لە بەشێکەوە بۆ بەشێکی دیکە لە زانکۆی نۆلج ڕێگەپێنەدراوە، ئەگەر قوتابی/خوێندکار ویستی بەشەکەی بگۆڕێت پێویستە هەڵوەشاندنەوەی وەرگرتنی لەو بەشەی وەرگیراوە بۆ بکرێت و بەپێی مەرج و ڕێنمایی ەکانی وەرگرتن بچێتەوە پێشبرکێی تر و وەربگیرێت لەو بەشەی دەیەوێت بخوێنێت بە مەرجێک لە فۆرمی پێشکەشکردن ئاماژەی پێبکرێت.
8. گواستنەوەی قوتابی/ خوێندکار لە زانکۆ حکومییەکان بۆ زانکۆی نۆلج ڕێگە پێدراوە لە بەشی هاوشێوە و هەمان پسپۆڕی خۆی بە مەرجێک لارینەبوونی هەردوو زانکۆ بەدەست بهێنێت دواتر پێوانەی زانستی (المقاصة العلمية) بۆ ئەنجامبدرێت لەلایەن ئەو زانکۆی نۆلج. پێویستە لە لەکۆتاییدا پرۆسەی گواستنەوەکە ئاراستەی وەزارەت بکرێت بەمەبەستی پەسەندکردنی گواستنەوەکەی.

9. بۆ هەموو بڕگەکانی گواستنەوە لەناوەوە و دەرەوەی عێراق و هەرێمی کوردستان پێویستە ڕەچاوی ڕێنمایی هەکانی (المقاصة والتحميل) بکرێت کە لە زانکۆ حکومیەکانی هەرێمی کوردستان پەیڕەو دەکرێت.

ماددەی دووەم: گواستنەوەی خوێندنی قوتابی لە نێوان زانکۆکانی هەمان پارێزگا تەنها بۆ ئەم حاڵەتانەی خوارەوە ڕێگەپێدراوە

1. هەڵپەساردنی وەرگرتن، نەمانی بەش لە زانکۆ.
2. بڕیاری لێژنەی بەرزەفتکردن بە گواستنەوەی قوتابی/ خوێندکار لە کاتی سەرپێچیکردنی بەهەر هۆیەك.
3. ئەگەر هاتوو قوتابی/خوێندکار پاساوێکی ڕێپێدراوی (عذر المشروع) هەبوو. بۆ ئەمەش دوای هێنانی لاری نەبوونی هەردوو زانک، پێویستە ڕەزامەندی وەزارەت وەربگیرێت.

ماددەی سێیەم: گواستنەوەی خوێندنی قوتابی لە نێوان زانکۆ تایبەتەکانی پارێزگاکانی هەرێم بۆ ئەم حاڵەتانەی خوارەوە ڕێگەپێدراوە

بە یەکێک لەم مەرجانەی خوارەوە گواستنەوەکە ئەنجام دەدرێت:

1. گواستنەوەی خانەوادەی قوتابی/ خوێندکار بۆ پارێزگایەکی تری هەرێم بە پێشکەشکردنی بەڵگەنامەی فەرمی.
2. گواستنەوەی شوێنی کاری قوتابی/ خوێندکار، یان بەخێوکاری (ولی أمر) بە پێشکەشکردنی بەڵگە.
3. هاوسەرگیریکردنی قوتابی / خوێندکار لە پارێزگایەکی تر.
4. وەفاتی بەخێوکاری (ولی أمر) قوتابی.
5. نەخۆشی درێژ خایەن بە پێشکەش کردنی بەڵگەنامەی لێژنەی پزیشکی پەسەندکراو.

ماددەی چوارەم: گواستنەوەی خوێندنی قوتابیان لە زانکۆ تایبەتەکانی ناوەڕاست و باشوری عێراق بۆ زانکۆی نۆلج هەرێمی کوردستان لەم حاڵەتانەی خوارەوە ڕێگەپێدراوە

1. لە کاتی گواستنەوەی قوتابی ناوەڕاست و باشووری عێراق بۆ زانکۆی نۆلج، ڕەچاوی کۆنمرەی وەرگرتنی دەکرێت، هەروەها ئەگەر قوتابی/خوێندکار دەرچووی ئامادەییەکانی هەرێمی کوردستان بوو ئەوە پێویستە ڕەچاوی کەمترین کۆنمرەی وەرگیراو لە زانکۆ تایبەتەکانی هەرێمی کوردستان بکرێت لە ساڵی وەرگرتن.
2. زانکۆی نۆلج هەڵدەستێت بە ئەنجامدانی پێوانەی زانستی (المقاصة العلمية)یەی بە پێی ڕێنماییەکان.

ماددەی پێنجەم: گواستنەوەی خوێندنی قوتابیانی دەرەوەی وڵات بۆ زانکۆی نۆلج

1. گواستنەوەی خوێندنی قوتابی لە دەرەوەی وڵات بۆ زانکۆ نۆلج ڕێگەپێدراوە، بە مەرجێک ڕەچاوی پێوەری پرۆسەی وەرگرتن لە هەرێم لە رووی کۆنمرەی ئامادەیی بکرێت. بۆیە پێویستە بروانامەی ئامادەییان لە وەزارەتی پەروەردەی حکومەتی هەرێمی کوردستان / بەڕێوەبەرایەتی گشتی ئەزموونەکان یەکسان کرابێت بۆ ئەوانەی کەوا بروانامە ئامادەییەکەیان لە دەرەوەی وڵات بەدەستهێناوە.
2. پێویستە ئەو زانکۆیەی کە قوتابی لێی دەخوێنێ باوەڕپێکراو بێت و ناوی لە لیستی زانکۆ باوەڕپێکراوەکانی ڕێکخراوی یونسکۆ هەبێت.
3. پێوانەی زانستی (المقاصة العلمية)یەی بۆ ئەنجامدەدرێت بە پێی ڕێنماییەکان.

ماددەی شەشەم: گواستنەوەی خوێندنی قوتابییانی هاوڵاتیانی ڕەسەنی هەرێمی کوردستان لە بەشەکانی دەرمانسازی و ئەندازیاری زانکۆکانی دەرەوەی وڵات بۆ زانکۆ نۆلج ڕێگەپێدراوە، بە مەرجێك قۆناغی یەکەمی بە سەرکەوتوویی تەواو کردبێت، وە کۆنمرەی ئامادەییان بەم شێوەی خوارەوە بێت.

1. ئەو قوتابی /خویندکارانەی لە یەکیک لە زانکۆکانی دەرەوی وڵات وەرگیراون پیویستە کۆنمرەی ئامادەییەکەیان کەمتر نەبیت لە (80%) بۆ بەشی دەرمانسازی لە کاتی گواستنەوەیان بۆ زانکۆی نۆلج
2. بۆ خوێندنی بەشەکانی ئەندازیاری پێویستە کۆنمرەی قوتابی/ خوێندکار لە ٧٥% کەمتر نەبێت.
3. پێویستە قوتابی گواستراوە پێوانەی زانستی (المقاصة العلمية)یەی بۆ بکرێت بە پێی ڕێنماییەکان.
4. دوای بەدەستهێنانی لارینەبوونی هەردوو زانکۆ پێویستە نمرەکانی کۆرسەکان لە باڵوێزخانەی عێراق و وەزارەتی دەرەوەی ئەو ووڵاتەی کە لێی دەخوێنێت پەسەند کرابێت. پێویستە لە لەکۆتاییدا پرۆسەی گواستنەوەکە ئاراستەی وەزارەت بکرێت بەمەبەستی پەسەندکردنی گواستنەوەکەی.
5. پێویستە ئەو زانکۆیەی کە قوتابی لێی دەخوێنێ باوەڕپێکراو بێت و ناوی لە لیستی زانکۆ باوەڕپێکراوەکانی ڕێکخراوی یونسکۆ هەبێت.

ماددەی حەفتەم: سیستەمی میوانداری

سیستەمی میوانداری (استضافة) لە زانکۆ تایبەتەکانی هەرێمی کوردستان و پاڵپشت بە ڕێنمایی سیستەمی میوانداری لە زانکۆ حکومیەکان کە بە نوسراوی ژمارە (5/ 2601) لە (2008/2/11) گشتاندنی پێکراوە بەم شێوەیەی خوارەوە دەبێت:

1. پێویستە ئەو قوتابی / خوێندکارەی داواکاری میوانداری پێشکەش دەکات بۆ درێژەدان بە خوێندن لە زانکۆی نۆلج لە زانکۆیەکی باوەڕ پێکراوی ناوەڕاست و باشووری عێراق بێت . کە لە هەرێمی کوردستان ئیمتیاز بە دەرچووانیان دەدرێت.

2. پێویستە ئەو قوتابی / خوێندکارەی داواکاری میوانداری پێشکەش دەکات لاری نەبوونی زانکۆی ڕەسەنی خۆی و زانکۆی نۆلجی هەبێت و بە پێچەوانەوەش.
3. پێویستە ئەو قوتابی / خوێندکارەی داواکاری میوانداری پێشکەش دەکات بۆ ئەوەی لە زانکۆی نۆلج بخوێنێت لە هەمان بەشی پسپۆری و قۆناغی خوێندنی خۆی بخوێنێت.
4. پێویستە ساڵانە داواکاری میوانداری کردنی قوتابیان / خوێندکاران لە هەردوو زانکۆ نوێ بکرێتەوە.
5. لە ماوەی میوانداری کردن لە زانکۆی نۆلج، پێویستە قوتابی / خوێندکار پابەندی ڕێنمایی و سیستەمی خوێندنی زانکۆی نۆلج بێت.
6. دوای تەواوبوونی ماوەی خوێندن، پێویستە زانکۆی میواندار بەشێوەی نهێنی نمرەکانی ڕەوانەی زانکۆی ڕەسەنی قوتابی / خوێندکارەکە بکاتەوە.

برگەی دەیەم: قوتابی خاوەن پێداویستی تایبەت

1. قوتابی نابینا کە مەرجەکانی وەرگرتنی هەبێت بۆی هەیە داواکاری وەرگرتن ڕاستەوخۆ پێشکەش بکات بە زانکۆ زانکۆی نۆلج بۆ وەرگرتن لەیەکێك لە کۆلێژە مرۆڤایەتییەکان.
2. قوتابی/ خوێندکاری خاوەن پێداویستی تایبەت ئەگەر لە بەشێک وەرگیرا و جەستەی شیاو نەبوو بۆ ئەو جۆرە خوێندنە، ئەوە زانکۆی نۆلج دوای وەرگرتنی ڕەزامەندی بەرێوەبەرایەتی خوێندنی تایبەت و لەبەرچاوگرتنی ئارەزووی قوتابی/ خوێندکارەکە بۆیان هەیە بیگوازنەوە بۆ بەشێکی شیاوتر بە مەرجێک کۆنمرەکەی لەو بەشەدا وەرگیرابێت.
3. زانکۆی نۆلج رەچاوی شوێنی خوێندن و هۆل وتاقیگە بۆ خاوەن پێداویستییە تایبەتەکان دەکات.

دەروازەی سێیەم

یاسا و ڕێنماییەکانی تاقیکاردنەوەکان و نەهاتن و ڕێکاری

پابەندبوون بە ڕێنماییەکانی ئەزموونەکان و نەهاتن و ڕێکاری قوتابیان

قوتابیان/ خوێندکاران دەبێت پابەندبن بەم مادده و خاڵانەی کە لەم بڕگەیە ئاماژەی پێکراوە پاڵپشت بە ڕێنماییەکانی ئەزمونەکان و ڕێکاری قوتابیان/ خوێندکاران کە بەنوسراومان ژمارە (22130/5 لە 2009/12/14) گشتاندنی بۆ کراوە.

بڕگەی یەکەم: ڕێنماییەکانی ئەزمونەکانی قوتابیان

زانکۆی نۆلج پابەند دەبێت بە جێبەجێکردنی ڕێنمایەکانی ئەزمونەکان کە بریتین لەم خاڵانەی خوارەوە:

ماددەی یەکەم:

ئەنجومەنی کۆلێژ پاڵپشت بە پێشنیاری ئەنجومەنی بەش ژمارە تاقیکردنەوەکانی کۆشش و جۆرەکانی و چۆنیەتی جێبەجێکردنی، وە هەژمارکردنی ڕێژەی بە نمرە بە ڕێژەی (٤٠٪) لە تێکرای دەرەجەی کۆتایی، بێجگە لەو بەبەتانەی کە سروشتی زانستی و جێبەجێکاری هەیە ڕێژەی ئاسانکاری بۆ ئەنجومەنی زانکی بەجێ دەهێڵرێت.

ماددەی دووەم:

دەفتەری تاقیکردنەوەکان پێویستە ئەم زانیاریانەی خوارەوە لەخۆ بگرێت:

- ناوی زانکۆ و ناوی کۆلێژ و ناوی بەش
- ناوی بابەتی تاقیکردنەوەکان
- قۆناغ و ساڵی خێندن

- ڕێکەوتی تاقیکردنەوەکان لەگەڵ وەرزی تاقیکردنەوە لەگەڵ خولی تاقیکردنەوە
- ناوی مامۆستا یان مامۆستایان کە باشداربووینە لە ئامادەکردنی پرسیارەکانی تاقیکردنەوەکان.

ماددەی سێیەم:

1. کەمترین نمرەی دەرچوون بۆ هەربابەتێک بریتیە لە (٥٠٪) بۆ هەموو بەشەکان بێجگە لە بەشی یاسا و بەشی دەرمانسازی
2. کەمترین نمرەی دەرچوون بۆ هەربابەتێک بریتیە لە (٦٠٪) بۆ هەردوو بەشەکانی یاسا و دەرمانسازی.

ماددەی چوارەم:

بەهیچ شێوەک تاقیکردنەوەی کۆتایی خولی دووەم دواناخرێت (تاجیل) ناکرێت.

ماددەی پێنجەم:

تایبەتە بە گزیکردن (غش) کردنی قوتابی:

1. ئەگەر بسەلمێندرێت قوتابی گزیکردووە (غش)یکردووە لە هەریەک لە تاقیکەدنەوەکانی ڕۆژانە، هەفتانە، یان کۆتایی بە کەوتوو هەژمار دەکریت لە هەموو بابەتەکان لەم ساڵەدا لە سیستەمی ساڵانە یان سیستەمی وەرزی (سیمستەر)، وە ئەگەر ئەم کارەی دوبارە کردەوە ئەوا سڕینەوەی ناو (ترقین قید)ی بۆ دەکرێت وە بەهیچ شێوەیەک مافی گەڕانەوە بۆ خوێندنی نامێنێت.
2. ئەگەر بسەلمێندرێت قوتابی گزیکردووە (غش)یکردووە لە هەریەک لە تاقیکەدنەوەکانی ڕۆژانە، هەفتانە، یان کۆتایی بە کەوتوو هەژمار دەکریت لە هەموو بابەتەکان لەم وەرزادا لە سیستەمی بۆلۆنا، وە ئەگەر ئەم کارەی دوبارە کردەوە ئەوا سڕینەوەی ناو (ترقین قید)ی بۆ دەکرێت وە بەهیچ شێوەیەک مافی گەڕانەوە بۆ خوێندنی نامێنێت.
3.

ماددەی شەشەم:

تێکرای نمرەی کۆتای ساڵ تەنها لەسەر بنەمای نمرە هەژمار ناکرێت بەڵکو لەسەر بنەمای نمرە و ژمارەی یەکەکان بۆ هەر بابەتێک هەژمار دەکرێت.

ماددەی حەفتەم:

ڕیزبەندی دەرچوونی قوتابی هەژمار دەکرێت لەسەر ئەم بنەمایانەی خورەوە:

1. بۆ ئەم بەشانەی کە ماوەی خوێندن بریتیەلە چوار (٤) ساڵە بەم شێوەیەی خوارەوە:
   - ساڵی یەکەم ١٠٪
   - ساڵی دووەم ٢٠٪
   - ساڵی سێیەم ٣٠٪
   - ساڵی چوارەم ٤٠٪

تێکرای نمرەی قوتابی بۆ هەموو ساڵەکەن جارانی ڕێژەی سەدی ئاماژەکراوی سەرەوە دەکرێت، وە تێکرای کۆکراوەی هەموو ساڵەکەن دەبێتە تێکرای دەرچوونی دەرچوون.

2. بۆ ئەم بەشانەی کە ماوەی خوێندن بریتیەلە پێنج (٥) ساڵە بەم شێوەیەی خوارەوە:
   - ساڵی یەکەم ٥٪
   - ساڵی دووەم ١٠٪
   - ساڵی سێیەم ٢٠٪
   - ساڵی چوارەم ٢٥٪
   - ساڵی پێنجەم ٤٠٪

تێکرای نمرەی قوتابی بۆ هەموو ساڵەکەن جارانی ڕێژەی سەدی ئاماژەکراوی سەرەوە دەکرێت، وە تێکرای کۆکراوەی هەموو ساڵەکەن دەبێتە تێکرای دەرچوونی دەرچوون.

ماددەی هەشتەم:

ئەنجامەکان ڕادەگەیەنرێت بەم بەشێوە هەڵسەنگاندنەی (تقدیر)ەی خوارەوە:

- نایاب 100 - 90
- زۆرباشە 80 - 89
- باشە 70 - 79
- ناوەند 60 - 69
- پەسند 50 - 59
- کەوتوو لە 49 بەرەو خوارەوە

برگەی دووەم: ڕێنماییەکانی نەهاتنی قوتابیان

قوتابی ئازیز ڕێنمایەکانی پەیوەست بەنەهاتنی (غیابات) قوتابی، بەشیوەیەکی ڕوون لەم خاڵانەی خوارەوە ئاماژەی پێکراوە:

1. پێویستە قوتابی/خوێندکار دوای وەرگرتنی کۆتایی لە زانکۆی نۆلج پابەندی دەوام بێت و خۆی تەرخان بکات بۆ خوێندن و بەپێی خشتەی وانەکان لە هۆڵەکانی خوێندن ئامادەبێت.
2. قوتابی/ خوێندکار ئەگەر ئامادەنەبوونی لە بابەتێک ڕێژەی (10%) تێپەڕاند دەتوانرێت تەنها لەو بابەتە بەکەوتوو ئەژمار بکرێت بەبێ بیانووی ڕێپێدراو (عذر مشروع) .
3. ئەگەر قوتابی/ خوێندکار ڕێژەی ئامادەنەبوونی لەکاتی بوونی بیانووی ڕێپێدراو (عذر مشروع) کە بریتیە لە (کۆچی دوای کەسانی نزیک وەکو دایک و باوک و خوشک و برا و هاوسەر و منداڵ یان نەخۆشی کە دەبێت بە ڕاپۆرتی پزیشکی بسەلمێندرێت) لە (15%) تێپەڕی ئەوا پێویستە لەلایەن زانکۆوە دابڕاندنی لە خوێندن بۆ بکرێت.
4. قوتابی/ خویندکار ئاگادار دەکریتەوە بە نوسراوی فەرمی لە لایەن بەشەکەیەوە وە پێ ڕاگەیاندنی قوتابی بەم شیوەیەی خوارەوە دەبیت:
   - ئاگادار کردنەوەی (تنبیە) ئەگەر ڕیژەی ئامادە نەبوونی گەیشتە (5%).
   - هۆشداری یەکەم (إنذار أولی) ئەگەر ڕیژەی ئامادەنەبوونی گەیشتە (7%).

- هۆشداری کۆتایی (إنذار نهائي) کاتێك ڕێژەی ئامادە نەبوونی تێ پەڕیت لە (10%) بێ بیانووی ڕەوا (عذر غير مشروع) وە (15%) بە بیانووی ڕەوا (عذر مشروع).

5. دەبێت قوتابی/ خویندکار بەڵێن نامە پڕبکاتەوە لە بەشەکەی کە تیێدا ئاماژە بەوە بکات کەوا پێ ی ڕاگەیاندراوە ڕیژەی ئامادەنەبوونی (10%) بە بێ بیانووی ڕەوا (عذر غير مشروع) یاخود (15%) بە بیانووی ڕەوا (عذر مشروع) وە ئەگەر دوای بەڵێنەکەی ڕیژەی نەهاتنی تێپەڕاند ئەوا بەپێی ڕێنماییەکانی ئەزمونەکان و ڕێکاری قوتابیان/ خوێندکاران کە بەنوسراومان ژمارە (22130/5 لە 2009/12/14) گشتاندنی بۆ کراوە مامەڵەی لەگەڵ دەکریت.
6. قوتابی بەڵیننامە پڕنەکاتەوە یان ڕەتی پڕکردنەوەی بەڵین نامە بکات ئەوا وەك بەڵین نامەی پڕکردبیتەوە بەندە یاساییەکانی بەسەردا جێ بەجێ دەکرێت.
7. گشت ئاگادار کردنەوە و هۆشدارییەکان وینەیەکی لە تابلۆی ئاگادارییەکانی تایبەت بە قوتابیان /خویندکارانی سەر بەشەکان دەبیت هەلبواسریت.
8. پیویستە گشت فەرمانە زانکۆی و کارگێریەکانی تایبەت بەم بابەتە وینەیەکی بدریت بە وەزارەتمان.
9. دەرفەت بدرێت بەو قوتابی/ خوێندکارانەی کە لە کاتی خوێندن بەهۆی کارەساتێك بەند دەکرێت بە پێی یاسای سزادانی عێراق یان هەر یاسایەکی سزای دیکە بەمەرجێك ئەم قوتابی/ خویندکارە رێژەی (15%) ئامادەنەبووی تێنەپەڕاندبێت لە کاتی دەستگیرکردنیدا.

بڕگەی سێیەم: ڕێنماییەکانی ڕێکاری قوتابیان

زانکۆی نۆلج پابەند دەبێت بە جێبەجێکردنی ڕێنمایەکانی ڕێکاری قوتابیان پاڵپشت بە ڕێنمایەکانی ڕێکاری قوتابیان کە دەرچووە لە لایەن وەزارەتی خوێندنی باڵا و توێژینەوەی زانستی بە ژمارە (22130/5 لە 2009/12/14) کە بریتین لەم خاڵانی خوارەوە:

ماددەی یەکەم:

پێویستە هەموو قوتابیەک پابەندبێت بەم ڕێنمایانەی خوارەوە:

1. پابەندبوون بە گشت یاسا و ڕێسا و ڕینمایەکان کە دەرداچێت لە لایەن زانکۆ یان کۆلێژ.
2. زیان نەگەیاندن بە ناوبانگی زانکۆ یان کۆلێژ بە گوفتار یان بە کردار لە ناوەوە یان لە دەرەوەی زانکۆ.
3. دورکاوتنەوە لە هەر رەفتارێک کە نگونجێ لەگەل سلوکی (هەڵسوکەتی) زانکۆیی و پاندبوونی بەرز بە ڕێنمایەکان و ڕێزگرتنی یەکە کارگێریەکان و دەستەی وانە ووتنەوە و فەرمانبەرانی زانکۆ و پەیوەندی هاوپۆلیەتی و هاوکاری لە نێوان قوتابیاکان.
4. تێکنەدانی سیستەمی سەقامگیری لە زانکۆ یان کۆلێژ.
5. پاراستنی کەل و پەلەکانی خوێندن و مومتەلەکاتی زانکۆ یان کۆلێژ.
6. تێکنەدان یاخود دروستنەکردنی ئاستەنگی لە پرۆسەی خوێندن.
7. سوکایەتی ناکردن بە باوەڕە ئاینیەکان و یەک پارچەیی وولات یان سۆزی نەتەوایەتی.

ماددەی دووەم:

هەموو قوتابیەک سزا دەدرێت بە هۆشدارکردنەوە (تنبیە) لە کاتی زیانگەیاندن بە پەیوەندی هاوپۆلی لە نێوان قوتابیان.

ماددەی سێیەم:

قوتابی سزا دەدرێت بە هۆشدارکردنەوە (إنذار) لە کاتی ئەنجامدانی یەکێک لەم سەرپێچیانەی خوارەوە:

1. هەر قوتابی سزا درابێت بە هۆشدارکردنەوە) تنبیە) وە واجارێکی تر دوبارەی بکاتەوە ئاوا سزا دەدرێت بە هۆشدارکردنەوە.
2. تێکنەدانی سیستەمی دڵنیایی و سەقامگیری لە زانکۆ یان کۆلێژ.
3. هەر قوتابیەک ئەگەر سنوور ببەزێنێت (تجاوز) بکات بە ووتەی نەشیاو بەرامبەر قوتابیەکی تر.

ماددەی چوارەم:

قوتابی سزا دەدرێت بە سەرزەنشت (توبیخ) لە کاتی ئەنجامدانی یەکێک لەم سەرپێچیانەی خوارەوە:

1. هەر قوتابی سزا درابێت بە هۆشدارکردنەو (تنبیه) وە واجارێکی تر دوبارەی بکاتەوە ئاوا سزا دەدرێت بە سەرزەنشت.
2. هەر قوتابیەک سنوور ببەزێنێت (تجاوز) بە ووتەی نەشیاو بەرامبەر هەر کارمەند یان فەرمانبارێکی زانکۆ (بەدەر لە دەستەی وانە ووتنەوە یان قوتابیان).

ماددەی پێنجەم:

قوتابی سزادەدرێت بە دابرانی کاتی لە زانکۆ کە ماوەکەی زیاتر نەبێت لە ساڵێکی خوێندن لە کاتی ئەنجامدانی ئەم سەرپێچیانەی خوارەوە:

1. هەر قوتابیەک سزا درابێت لە ماوەی وەرزەکانی خوێندن بە دوو سەرزەنشت (توبیخ) وە بڕیاری سەرزەنشتکردنەکان نەسرابێتەوە یان پوچەڵ نەکرابێتەوە، وە جارێکی تر کارێک ئەنجام بدات کە سزاکەی سەرزەنشتبێت.
2. کەسێک دەست بوشینێت (اعتداء) بە کردار بەرامبەر هەر کارمەند یان فارمانبەرێکی زانکۆ یان کۆلێژ (بەدەر لە دەستای وانە ووتنەوە).
3. هەر قوتابیەک کرداری توندوتیژی بەکار بهێنێت بەرامبەر هاوپۆلەکانی یان قوتابیەکی تری هەمان زانکۆ.
4. هەر قوتابیەک چەکی پێبێت بە هەموو جۆرەکانیەوە جا ڕێگەپێدانی هەبێت یاننەیبێت لە ناو حەرەمی زانکۆ.
5. هەر قوتابیەک زیان بە ممتەلەکاتی زانکۆ بگەینێت بە مەبەست بێت یان لە ئەنجامی کەمتەرخەمی بێت.
6. هەر قوتابیەک زیان بگەینێت بە یەکرێزی نێشتمانی یان سوکایەتی بکات بە باوڕە ئاینیەکان یان سۆزی نەتەوایەتی.
7. هەر قوتابیەک سنوربەزاندن بکات بە ووتە بەرامبەر هەر ئەندامێکی دەستەی وانە ووتنەوە لە زانکۆ یان کۆلێژ یان وانەبێژی دەرەکی بێت.
8. هەر قوتابیەک کە بسەلمێندرێت کە ماددە یان خواردنەوەی سەرخۆشی بەکارهەنابێت لە حەرەمی زانکۆ یان لە بارودۆخی سەرخۆشیەکی ڕوون بێت لە زانکۆ ئەوا ئەم سزایەی سەروەی لەسەر جێ بە جی دەکرێت.

9. هەر قوتابیەک زیان بگەیەنێت بە ناوبانگ (سمعە) ی زانکۆ بە ووتە یان بە کردار لە ناوەوەی زانکۆ یان لە دەرەوە.
10. هەر قوتابیەک ئاستەنگی دروست بکات بۆ بۆ بەڕیوەچونی پرۆسەی تاقیکردنەوەکان.

ماددەی شەشەم:

1. سزای دابڕانی کۆتایی و سڕینەوەی ناو بە هەر قوتابیەک دەر دەکردێت لە کاتی ئەنجامدانی ئەم سەرپێچیەنەی خوارەوە:
2. دوبارەکردنەوەی یەکێک لە سەرپێچیەکانی ماددەی (٥).
3. هەر قوتابیەک بە کردار داستبوەشێنێت (اعتداء) بکات بەرامبەر یەکێک لە ئەندامانی دەستەی وانە ووتنەوە یان وانەبێژی دەرەکی لە زانکۆ یان کۆلێژ.
4. هەر قوتابیەک کردارێکی نا پەسند بکات کە پێچەوانەی ڕەوشت و ئاداب بێت.
5. هەر قوتابیەکسزا بدرێت بە تاوانی جنایات یان شەرەف.
6. هەر قوتابیەک بسەلمێندرێت کە ماددەی بێهۆشکەری بەکارهێنابێت یان بەکاردەهێنێت لە زانکۆ یان لەو شوێنانەی کە پەیوەستن بە زانکۆ.

ماددەی حەفتەم:

1. چەسپاندنی سزای ئاماژە پێکراو بۆ برگەکانی دوو، سێ، چوار، پێنج، شەش، لەسەر قوتابی، ڕێگە ناگرێت لە چەسپاندنی سزای دیکە کە بتوانرێت حوکمی پێبدرێت لەسەر قوتابی ئەگەر سرپێچیەکانی قوتابی نەکاوێتە ژێر سێبەری مادەکانی دوو بۆ شەش لە برگەی سێیەم لە دەروازەی سێیەم.
2. ئەگەر سکاڵای یاسایی جولەی پێکرا لە دژی قوتابیەک بەرامبەر بە کردەوەیەک کە ئەنجامی دابێت لە دەرەوەی زانکۆ لەوکاتەدا پرۆسەی ڕێکاریەکەی زانکۆی بۆ دوادەخرێت تاوەکو تەواوبوونی ئەو سکاڵا یاسایە.

ماددەی هەشتەم:

ڕاگری کۆلێژ هەڵدەستێت بە پێکهێنانی لێژنەی ڕێکاری قوتابیان بە سەرۆکایەتی یەکێک لە ئەندامانی دەستەی وانە ووتنەوە کە پلەی زانستی لە پرۆفسیۆری یاریدەدەر کەمتر نەبێت و بە ئەندامیەتی سێ ئەندامی دەستەی وانە ووتنەوە کە پلەی زانستیان لە مامۆستا کەمتر نەبێت، وا نوێنەری قوتابیان.

ماددەی نۆیەم:

لەکاتی ڕوودانی کارێک لەو کارانەی کە سزاکەی بریتیبێت لە دابڕانی (فصل) ی کاتی یان کۆتایی لە ماددەکانی پێنجەم و شەشەم، ئەوا لێژنەی ڕێکاری بە ووردی سەیری بابەتەکە دەکات و پێشنیارەکانی سەبارەت بە سزای گونجاو بەرزدەکاتەوە بۆ ڕاگری کۆلێژ.

ماددەی دەیەم:

1. سزای هۆشدارکردنەوە (تنبیە) یان ئاگادارکردنەوە (إنذار) یان سەرزەنشتکردن (توبیخ) یان دابڕان (فصل) کە ماوەکەی زیاتر نەبێت لە مانگێک لە دەسەڵاتی ڕاگری کۆلێژە.
2. سزای دابڕانی کاتی (فصل مؤقت) کە ماوەکەی زیاتربێت لە مانگێک لە دەسەلاتی ئەنجومەنی کۆلێژە.
3. سزای دابڕانی کۆتایی (فصل نهائي) لە زانکۆ لە دەسەڵاتی سەرۆکی زانکۆیە پالپشت بە پێشنیارەکانی ئەنجومەنی کۆلێژ.

ماددەی یازدەهەم:

قوتابی سزا دراو بۆی هەیە لە کاتی دابڕانی (فصل)کردنی لە زانکۆ کە ماوەکەی زیاتر نەبێت لە ساڵێک و کەمتر نەبێت لە مانگێک تانە لە بڕیاری دابڕاندنەکە (فصل)ەکە بدات لە لایەن سەرۆکی زانکۆ لەسەر بڕیاری دابڕاندنەکەی (فصل) لە ماوەی ١٥ ڕۆژ لە ڕێکەوتی ئاگادارکردنەوەی لە بڕیاری دابڕانەکەی (فصل) یان لە ماوەی ١٥ ڕۆژ لە ڕێکەوتی هەڵواسین و بڵاوکردنەوەی بڕیارەکە لە تابلۆی ئاگادارکردنەوە لە کۆلێژ لەکاتێک کە نەتوانرێت بە قوتابیەکە

ڕابگەیەنرێت. وە ئەگەر سزاکە دەبڕانی کۆتایی (فصل نهائي) بوو قوتابی بۆی هەیە تانە لە بڕیاری دابڕاندنەکە (فصل نهائي) یەکە بکات لە لایەن ئەنجومەنی زانکۆ، وە لەسەر ئەنجومەنی زانکۆ و سەرۆکی زانکۆ بە گوێرەی دەسەڵاتەکانیان لە ماوەی ١٥ ڕۆژ لە ڕێکەوتی پێشکەشکردنی تانە دووبارە بڕیاری کۆتایی بدەن.

ماددەی دوازدەهەم:

بڕیاری سزادان پێویستە هەڵبواسرێت لە تابلۆی ئاگاداریەکان لە کۆلێژ بۆ ماوەی کەمتر نەبێت لە هەفتەیەک وە دەبێت کەسوکاری قوتابی بە نوسراو ئاگادار بکرێتەوە و قوتابی بانگ بکرێت بۆ ڕوونکردنەوەی هۆکاری بڕیاری سزادانەکەی.

دەروازەی چوارەم

تایبەتە بە پەرینەوە (عبور)، سڕینەوەی ناو (ترقین قید)، گەڕانەوە لە سڕینەوەی ناو (ترقین قید)، دواخستن (تاجیل)، خۆتەرخانکردن بۆ خوێندن

بڕگەی یەکەم: پەرینەوە (عبور):

1. وانەی پەرینەوە یەك وانەی ساڵانە و دوو وانەی وەرزی دەبێت.
2. دوو وانەی وەرزی ئەگەر هەردوو وانەکە لەیەك وەرز بن وە یان هەر وانەیەك لە وەرزێك بێت پەرینەوە دەیگرێتەوە.
3. لە سیستەمی ساڵانە قوتابی / خوێندکار بۆی هەیە تەنها یەك (1) وانەی پەڕینەوەی(عبور) هەبێت تاکو قۆناغی سەرووتر لەگەڵ خۆی ببات بەمەرجێك میچی خوێندنەکەی تێپەڕنەکات.
4. لە سیستەمی وەرزی قوتابی / خوێندکار بۆی هەیە تەنها دوو (2) وانەی پەڕینەوەی(عبور) هەبێت تاکو قۆناغی سەرووتر لەگەڵ خۆی ببات بەمەرجێك میچی خوێندنەکەی تێپەڕنەکات.
5. لە هەموو حالەتێکی پەڕینەوە هاوشێوەی زانکۆ حکومییەکان دەبێت.

بڕگەی دووەم: تایبەت بە سڕینەوەی ناو قوتابی (ترقین قەید) کە ئەم حالەتانەی خورەوە دەکرێتەوە:

قوتابی هیچ پەیوەندیەکی بە زانکۆ نامێنێت لەم حالەتانەی خوارەوە:

1. ئەگەر قوتابی دوو ساڵ لەسەر یەک بکەوێت (راسب) بێت لەهەمان قۆناغ
2. ئەگەر ماوەی مێچی خوێندنی قوتابی لە جارێک و نیو تێپەربکات لەو ماوەیەی کە بۆ خوێندن دیاری کراوە (بەمەرجێک ساڵی دواخستنی "تاجیل"ی تێدا نەبێت) ئەوا قوتابی سڕینەوەی ناو (ترقین قەید)ی بۆ دەکرێت، بۆ نموونە ماوەی خوێند (٤) ساڵ بێت و قوتابی بۆ ماوەی (٣) ساڵ کەوتنی هەبێت کە

کۆی گشتی ساڵەکان دەکاتە (٧) ساڵ، لەم حاڵەتەدا قوتابی سڕینەوەی ناو (ترقین قەید)ی بۆ دەکرێت.

3. ئەگەر قوتابی دووجار بڕیاری کاوتن بە گزیکردنی (غش)ی بۆ داربچێت لە ماوەی خوێندنەکەی دا، ئەوا سڕینەوەی ناو (ترقین قید) بۆ دەکرێت لە تۆمارەکانی زانکۆ بە هیچ شێوەیەک مافی گەڕانەوەی بۆ خوێندن نامێنێت

بڕگەی سێیەم: قوتابی دوای گەڕانەوەی لە سڕینەوەی ناو (تەرقین قەید) لەم حاڵەتانەدا دووبارە تەرقین قەید دەکرێتەوە:

1. ئەگەر لە هەمان قوناغ لە ساڵی گەڕانەوەی دەرنەچوو.
2. ئەگەر لە قۆناغەکانی تر دا دوو ساڵ لەسەر یەکتر دەرنەچوو.
3. قوتابی/خوێندکار تەنها دوو جار سوودمەند دەبێت لە گەڕانەوە بۆ خوێن

بڕگەی چوارەم: دواخستن (تاجیل)کردنی خوێندن:

دواخستن (تاجیل)کردنی خوێندن بۆ سیستەمی وەرزی و سیستەمی ساڵانە:

1. قوتابی دەتوانێت داواکاری دواخستن پێشکەش بکات بۆ دواخستنی ساڵێکی خوێندن بە پاساوی ڕێپێدراو (عذر مشروع) کە بتوانێت بروا بە ئەنجومەنی کۆلێژ بکات، بە مەرجێک قوتابی داواکاری دواخستن پێشکەش بکات بە لایەنی مانگێک پێش دەستپێکی تاقیکردنەوەی کۆتایی.
2. سەرۆکی زانکۆ دەسەڵاتی هەیە پاڵپشت بە پێشنیاری ئەنجومەنی کۆلێژ دواخستنی ساڵی خوێندن بۆ قوتابی پەسند بکات بۆ جاری دووەم وە بە پاساوی ڕێپێدراو (عذر مشروع) و گونجاو (معقول)، بە مەرجێک قوتابی داواکاری دواخستن پێشکەش بکات بە لایەنی مانگێک پێش دەستپێکی تاقیکردنەوەی کۆتایی.
3. لە سیستەمی وەرزی، قوتابی ناتوانێت داواکاری دواخستن (تاجیل) پێشکەش بکات لە وەرزی (سیمستەری) دووەم، تەنها بەمەرجێک کە هۆکارەکە لە دەرەوەی دەسەڵاتی قوتابی بێت و دەرچووبێت لە وەرزی یەکەم، بەم شێوەیە قوتابی دواخستن (تاجیل)ی بۆ دەکرێت لە ساڵەکە بە تەواوی.

4. لەدەسەڵای وەزیر دایە پاڵپشت بە پێشنیاری ئەنجومەنی زانکۆ بە پاساوی ڕێپێدراو (عذر مشروع) و گونجاو (معقول)داواکاری دواخستن (تاجیل) پێشکەش بۆ سالی سێیەم و کۆتایی بە ڕەچاوکردنی برگەی چواردەهەم تایبەت بە سڕینەوەی ناو قوتابی (ترقین قەید)

برگەی پێنجەم: خۆتارخانکردنی:

ئەو قوتابی/ خوێندکارانەی لە زانکۆی نۆلج وەردەگیرێن، پێویستە بە تەواوی خۆیان بۆ خوێندن تەرخان بکەن و پابەندی دەوام بن و ئەگەر قوتابی/ خوێندکار فەرمانبەر بوو ئەوا پێویستە مۆڵەتی خوێندن بەپێی یاسا و ڕێنماییە بەرکارەکان وەربگرێت. وە ئەگەر قوتابی/خویندکار لە کاتی خوێندندا دامەزرا ئەوا پێویستە خوێندنەکەی دوا بخات تاوەکو مەرجەکانی وەرگرتنی مۆڵەتی خوێندن لێی بەدی دێت .

دەروازەی پێنجەم

تایبەت بە خزمەتگوزاری و چالاکی قوتابیان و یەکێتی قوتابیان و میدیا

لقی یەکەم خزمەتگوزاری قوتابیان

بڕگەی یەکەم: خزمەتگوزاری تاقیگەگانی زانستی و ئەکادیمی

تاقیگەکانی ئەندازیاری:

تاقیگەی وێنەکێشان

تاقیگەی وێنەکێشان:لەوەتەی ئەندازیاری وێنەکێشان گرافیکی شتە تەکنیکیەکان یان بەشەکان دەنوێنێت، کە ئەنجامی بیرکردنەوەی داهێنەرانەیە لەلایەن خوێندکارانی کۆلێژی ئەندازیاری بۆیە یەکێک لە پێداویستیە سەرەکیەکانی هۆڵ/تاقیگەی وێنەکێشانی ئەندازیارییە بە هەموو پێکهاتەکانییەوە بە جۆرێک کە خوێندکاران دەتوانن وێنەی دیزاین و پرۆژەکانیان لە کەشێکی ئارام و سەقامگیردا بکێشن .

تاقیگەی تایبەتمەندییەکانی هەڵکۆڵین و شلەمەنییە پترۆلییەکان

تاقیگەی تایبەتمەندییەکانی هەڵکۆڵین و شلەمەنییە پترۆڵییەکان: ئامانجە سەرەکییەکانی تاقیگەی هەڵکەندن بریتییە لە فێرکردنی خوێندکارانی زانکۆ لە بەشی ئەندازیاری نەوت بە لایەنە سەرەکیەکانی ئەندازیاری بۆ دیزاینکردن و تاقیکردنەوەی شلەمەنییەکانی هەڵکەندن و قوڕی چیمەنتۆ و چیمەنتۆی ڕەقی بەکارهاتوو لە هەڵکەندن و تەواوکردنی بیرەکانی نەوت و گازی سروشتی لە زانستی لیثۆلۆجیای دیاریکراو. ئەم جۆرە تاقیکردنەوە کرداری(پراکتیکی)انە قوتابییان بەتوانا دەکات لە دیزاینکردنی شلەمەنییەکانی هەڵکەندنی گونجاو و پێویست بۆ هەڵکەندنی بیرە نەوتییەکان و گازی سروشتی بۆ لیتۆلۆژیایەکی

دیاریکراو.هەروەها ئەوان بەتوانا دەکات بۆ پشکنینی تایبەتمەندیە سەرەکیەکانی شلەمەنییەکانی هەڵکەندنی دیزاینکراو. چەندین تاقیکردنەوەی تاقیگەی فیزیکی یان شێواز بۆ دەستنیشانکردنی کوالێتی دەکرێت لە ناو ئەم تاقیگەیەدا ئەنجام بدرێت کە نەوتی خاو لەخۆ دەگرێت و بەرهەمە.

تاقیگەی مکانیکی شلەمەنییەکان

ئامانجی ئەم تاقیگەیە دیاریکردنی پارامیتەرە جۆراوجۆرەکانی پەیوەست بە لێشاوی شلە لە بۆریەکانە. جگەلەوەی کە قوتابیەکان ئەزموونێکی پراکتیکی لە میکانیکی شلە بەدەست دێنن. تاقیگە بەکاردێت بۆ پشکنینی تایبەتمەندیەکانی شلەمەنییەکان و ئەنجامدانی تاقیکردنەوەکان کە هەردوو لێشاوی ناتەواو(ناپەستێنراو) و پەستێنراو دەگرێتەوە. تایبەتمەندیە جۆراوجۆرەکانی شلەمەنییەکان دەکرێت لە ناو ئەم تاقیگەدا بخوێندرێت، وەک خێرایی، فشار، چڕی و لینجی(چەسپانی).

تاقیگەی جیۆلۆجی

تاقیگەی جیۆلۆجی: تاقیگەی جیۆلۆجی لقێکی بەرچاوە لە ئەندازیاریی نەوتدا. ئەم کۆرسە لە پرۆسە بنچینەییەکانی زەوی و کەرەستەکانی زەوی (کانزا و بەرد) پێکدێت. قوتابیان پەرە بە لێهاتوویی لە بیرکردنەوەی ڕەخنەگرانە و چاودێری دیاردەی سروشتی و نووسینی زانستی و دۆزینەوە و ئیستغلالکردنی هایدرۆکاربۆن و چارەسەرکردنی کێشە ژینگەییەکان و هەروەها لێهاتوویی جیۆلۆجی بنەڕەتی (دروستکردن و خوێندنەوەی نەخشە و دەستنیشانکردنی بەرد و کانزا).

تاقیگەی پشکنینی خاک

تاقیگەی پشکنینی خاک:گرنگە تایبەتمەندیە جۆراوجۆرەکانی خاک دیاریبکرێت بۆ ئەوەی پێشبینی بکرێت کە چۆن لە ژێر بارکردنی کێڵگەدا هەڵسوکەوت دەکات بۆ دیزاینی سەلامەتی پێکهاتەکانی خاک. ئەم تاقیگەیە قوتابیان ئامادە دەکات بۆ چوونە ژوورەوەی بوارەکە(ناو مەیدان) لە ڕێگای کۆمەڵێک لە باوترین تاقیکردنەوەکانی میکانیکی خاک. دەکرێت چەندەها تاقیکردنەوە لە ناو

ئەم تاقیگەیەدا ئەنجام بدرێت وەک جۆر و تایبەتمەندییەکانی خاک و هێزی چڕی خاک و هەڵئاوسانی خاک و بڕی یەکخستن کە لە ناو خاکدا ڕوودەدات.

تاقیگەی گەرمە جوڵە (ثێرمۆداینامیک)

تاقیگەی گەرمە جوڵە (ثێرمۆداینامیک): یەکخستنی چەمکە تیۆرییەکان هەروەها بەکارهێنان و فێربوونی تاقیکردنەوەی تەکنیکەکان کە لەگەڵ تەکنەلۆجیا گونجاون ئامانجی سەرەکین لە ثێرمۆدینامیک و گواستنەوەی گەرمی بۆ سیستەمی گەرمی. کورسی تاقیکاری (مەقعەد) لەم تاقیگەیە پێشکەش دەکرێت جگەلەوەش، ئەو ڕێنماییانەی کە چەمکی تاقیگە لەسەر بنەمای تێگەیشتن وەردەگرێت بۆ هۆشیارکردنەوەی ئەندازیارانە لە پەیوەندی قووڵ کە گەشەسەندن و کاری تاقیکاری جەختی لەسەردەکات.

تاقیگە پزیشکییەکان:

بەشی زانستی تاقیگەی پزیشکی کۆمەڵێک تاقیگەی بێوێنەی هەیە کە بەکاردێت بۆ چارەسەرکردنی بابەتی کرداری(پراکتیکی) جیاواز کە لە ناو بەشەکەدا فێر دەکرێن. ئەم تاقیگە ئەزموونی پراکتیکی بۆ هەموو قوتابیەکان دابین دەکات کە توانایان پێدەبەخشێت نەک تەنیا بۆ خوێندنەوەی تیۆری، بەڵکو ڕاهێنانی پیشەش دەکەن.

تاقیگەی بایۆ-کیمیستری

بایۆکیمیستری: ئەوە لقێکی کیمیایە کە ناتوانرێت جیابکرێتەوە لە تاقیگە دیاریکراوەکانی تری DMLS. ڕاهێنانەکان دەبێتە هۆی تێگەیشتنێکی قووڵ لە فیسیۆلۆجی مرۆڤ، میکانیزمی ئاسایی و نائاسایی و کاریگەری خواردنی ناهاوسەنگ لەسەر کرداری ئەندامەکان. بەرەوپێشبردنی بەکارهێنانی قوتابیەکان لە کیتەکانی دەستنیشانکردن جگە لە دەستکاریکردن(بەکارهێنان) بۆ ئەنجامدانی ئەم شیکاریانە بە پراکتیکی.

تاقیگەی زیندەزانی / بایۆلۆجی

زیندەزانی (بایۆلۆجی(:ڕاهێنانی تاقیگە جەخت دەکاتەوە لەسەر فێربوونی لێهاتوویی بنەڕەتی بۆ خوێندکارانی بەشی شیکاری نەخۆشییەکان. مەرجەکانی سەلامەتی و ئەخلاقی تاقیگە لە بەشەکە، بەدەستهێنانی لێهاتوویی بۆ بەکارهێنانی کەرەستە گشتییەکانی تاقیگە، تەکنیکەکانی مایکرۆسکۆپی و شیکردنەوە. هەروەها قوتابیان مەشقیان پێدەکرێت بۆ ئامادەکردنی سلایدەکان بۆ پشکنینی مایکرۆسکۆپی لە مایکرۆرۆگەنیزمی جۆراوجۆر و شانەی ئاژەڵ.

تاقیگەی کیمیا

کیمیا : قوتابیان شارەزایی لە هەڵسوکەوتکردنی ورد(بە ووریایی) لەگەڵ مادده کیمیاییەکان بەدەستدێنن. هەروەها شارەزایی ئامادەکردن و بەکارهێنانی ناسەرەوەی کیمیایی و ئەنجامدانی شیکردنەوەی کیمیایی بەدەست دەهێنن. ئەو تاقیکاریانەی کە لەو ماوەیەدا ئەنجام دراون، تێگەیشتنی خوێندکاران لە چەندین چالاکی جەستەیی مرۆڤ بەرز دەکاتەوە، هەروەها ئاسانکاری بۆ بەکارهێنانی کیتەکانی تەشخیسکردنیش دەکات.

تاقیگەی هێماتۆلۆجی

هێماتۆلۆجی: خوێندنی خوێن دەگرێتەوە، بەتایبەتی کە چۆن خوێن دەتوانێت کاریگەری لەسەر تەندروستی گشتی یان نەخۆشی هەبێت. تاقیکردنەوەکانی نەخۆشییەکانی خوێن(هێماتۆلۆجی) تاقیکردنەوە لەسەر خوێن و پرۆتینەکانی خوێن و ئەندامە بەرهەمهێنەرەکانی خوێن لەخۆدەگرێت. ئەم تاقیکردنەوانە دەتوانن دۆخی جۆراوجۆری خوێن هەڵبسەنگێنن، لەوانە توشبوون بە پەتا، کەمخوێنی، هەوکردن، هەوکردنی خوێن(هیمۆفیلیا)، نەخۆشییەکانی کۆبوونەوەی خوێن، شێرپەنجەی خوێن و وەڵامدانەوەی جەستە بۆ چارەسەری کیمیایی.

تاقیگەی شانەزانی (هیستۆلۆجی)

شانەزانی (هیستۆلۆجی): هیستۆلۆجی بریتییە لە لێکۆڵینەوە لە پێکهاتەی مایکرۆسکۆپی تسۆسەکان(ئەنسجە). و بەرپرسیارە لە ئامادەکردنی بەشە نایابەکان کە لە پارافین و هیماتۆکسیلین و یوسینی ڕەنگاوڕەنگ و هەروەها بەشە ڕەنگاوڕەنگە تایبەتەکاندا چەسپێنراون. ژمارەیەکی زۆر لە نموونەکان لە تاقیگەدا بەکاردەهێنرێت، لەوانە بایۆپسیی سەرمۆری ئێسک(بایۆپسیی مۆخی ئێسک)، نەشتەرگەری لیکردنەوەی جراحی و بایۆپسی، بایۆپسی دێرماتۆلۆجی، و کۆمەڵێکی فراوان لە نمونەی توێژینەوەکان.

تاقیگەی زانستی شیکردنەوەی نەخۆشی /هیستۆپاثۆلۆجی

زانستی شیکردنەوەی نەخۆشی (هیستۆپاثۆلۆجی): ڕێگە بە خوێندن دەدات لە پێکهاتەوە کرداری خانەکان، ئەندامەکان و سیستەمەکانی ئۆرگان. ئەوە تێستی میکرۆسکۆپی خانە بایۆلۆجیەکانە بۆ چاودێری دەرکەوتنی خانەکانی نەخۆشی زۆر بە وردی. پەڵەی هەیستۆلۆژی گرنگن چونکە توانای وێناکردن و جیاوازی کردنی پێکهاتەی مایکرۆسکۆپی هەیە بۆ دانانی پلانێکی باش بۆ چارەسەرکردن.

تاقیگەی بەرگری / ئیمونۆلۆجی-مەناعە

بەرگری (ئیمونۆلۆجی-مەناعە): بەرپرسە لە تاقیکردنەوەی تاقیگەیی و ڕاوێژی کلینیکی لە چەند بوارێکی بەرفراواندا، لەوانە هەڵسەنگاندنی نەخۆشیی خۆسەرپی(بەرگری خۆیی)، کەمی بەرگری(مەناعە)، نارێکی بڵاوبوونەوەی بەرگری و هەستیاری ،هەروەها بەرپرسیاریەتی لە هەندێک لایەنی نەخۆشیی سیرۆلۆژی گوازراوە دەگرێتە ئەستۆ.

تاقیگەی مایکرۆبایۆلۆجی

مایکرۆبایۆلۆجی: ڕاهێنانی تاقیگە تیشک دەخاتە سەر خوێندنی بەکتریا و تایبەتمەندیەکانیان. قوتابیان چەندین تاقی کردنەوە ئەنجام دەدەن بۆ جیاکردنەوە و جیاوازیکردن لە نێوان جۆرەکان. شارەزاییە سەرەکیەکان بریتین لە ئامادەکردنی میدیای کلتوری، تەکنیکی گۆشەگیری و تاقیکردنەوەی

دۆزینەوەی (دەستنیشانکردن-تەشخیس). کۆکردنەوەی نموونەکان لە مرۆڤ و تاقیکردنەوەی ناوەڕۆکی بەکتریاکانیان لە ڕێگای ناوەندەکانی ڕاگەیاندنی کەلتوری گشتی و میدیای جیاکارییەوە.

تاقیگەی زانستەکانی کەڕوو / مایکۆلۆجی

زانستەکانی کەڕوو (مایکۆلۆجی): لە ڕێگای ڕاهێنانی تاقیگەوە، قوتابیان شارەزایی جیاکردنەوەی کەڕوو لە شوێنی سروشتی و تەکنەلۆجیای پشکنینی مایکرۆسکۆپی ڕاستەوخۆ بەدەست دێن. تاکە ئامانجی تاقیگە بریتییە لە خوێندنی کەڕووی پزیشکی. کە کۆکردنەوەی نمونەکان و چاندن و دیاری کردنی ناسنامەی تێدایە بە ڕێوشوێنی سەلامەت.

تاقیگەی توێژینەوەی شێرپەنجە / لێکۆڵینەوەی کانسەر

توێژینەوەی شێرپەنجە (لێکۆڵینەوەی کانسەر): ئەمە تاقیگەیەکی تازە دامەزراوە لە ناو بەش کە هەموو ئامێرە پێویستەکانی تێدایە بۆ ئەنجامدانی توێژینەوەی سەرەتایی شێرپەنجە .

تاقیگەکانی دەرمانسازی

تاقیگەی زیندەزانی / بایۆلۆجی

تاقیگەی بایۆلۆجی ژێرخانێکی توێژینەوەی مۆدێرنە، کە مەودایەکی فراوانی تەکنیکی بایۆلۆجی و بایۆکیمیایی دابین دەکات لەگەڵ ڕاهێنانی کرداری قووڵ کە لەلایەن ستافێکی شارەزاوە پێشکەش دەکرێت. کاری ڕۆتینی گرنگ لەسەر شیکردنەوەی میکرۆبی و گەردیلە و ئامادەکردنی نموونەی بایۆلۆجییە بە گشتی.

تاقیگەی کیمیا

تاقیگەی کیمیا ئەو شوێنەیە کە خوێندکارەکان لە سەرەتادا ئاشنا دەکرێن بە بوارە جیاوازەکانی کیمیای ئۆرگانیك و نا ۆرگانیك. تەکنەلۆجیای مۆدێرن تاقیگەی کیمیای گۆڕیوە و ڕێگە بە قوتابیەکان دەدات لە هەموو ئاستەکاندا بۆ دۆزینەوەی جیهانی گەردیلە بەشدار بن کە پێشتر تەنها ئەم هەلانە بۆ زانایە گەورەکان فەراهەم دەرکان. زانکۆی نۆلج - بەشی دەرمانسازی - تاقیگەی کیمیا هانی بیرکردنەوەیەکی رەخنەیی لەسەر بنچینەی لێکۆڵینەوە دەدات نەک ئاڕاستەکردن.

تاقیگەی تەکنەلۆجیای دەرمانسازی

تەوەری سەرەکی تاقیگەکە بریتیە لە بەکارهێنان و فێرکردنی پێشکەوتوترین تەکنەلۆجیای دەرمانسازی بۆ بەرهەمهێنانی دەرمان. لەم تاقیگەیەدا نوێترین و بەهێزترین فۆرمی بەرهەمهێنانی درەمان بەکاردێت.

<u>تاقیگەکانی کۆمپیوتەر:</u>

لە ناو زانکۆدا زۆر تاقیگەی کۆمپیوتەر هەیە لەگەڵ بوونی زیاتر لە یەک تاقیگە لە هەر باڵەخانەیەکدا. چوونە ژورەوەی ئەم تاقیگەیانە بە هەموو قوتابیان دەبەخشرێت لەسەر بنەمای وانە خشتەکراوەکان یان چەند کاتژمێرێکی بەکارهێنانی ئازاد لە ماوەی هەفتەدا . ئەم تاقیگەیانە زۆر فراوانن، فێنککەرەوەی هەوایان هەیە، و بە مێز و کورسی موریح بۆ ئەزموونێکی ئاسوودە ڕاخراوە. هەموو کۆمپیتەرەکان پەیوەندی ئینتەرنێتیان هەیە(گرێدراوە بە ئینتەرنێتەوە) و بە بەردەوامی بە شێوەیەکی ڕێک و پێک لە لایەن بەشی خزمەتگوزاریەکانی ئایتی ئێمە دەپارێزرێن و چاکدەکرێن و خزمەت دەکرێن .

تاقیگە نوێکانی ئەندازیاری کۆمپیوتەر

زانکۆی نۆلج بەشێکی نویٚ دەکاتەوە کە ئەویش ئەندازیاری کۆمپیوتەرە بۆ ساڵی خوێندنی 2022/2021. ئەم بەشە دەبێتە بەشێک لە باڵەخانە نوێیەکان لە ناو کامپەسی زانکۆی نۆلج. تاقیگە تازەکان بە نوێترین کەرەستەی تاقیگەیی ئامادەکراون بۆ قوتابیان. وێنەکانی خوارەوە تەنها نموونەن.

دادگای گریمانەیی بەشی یاسا

ژوورێکی دادگای گریمانەیی تەواو و هەروەها ژووری دەستەی دادوەران دروست کراوە وەک بەشێک لە باڵەخانەی کۆلێژەکە. پەروەردەکاران(مامۆستایان) لە کۆلێژی یاسا ئامادەکاری دەکەن بۆ سیناریۆکانی دادگایی کردنی ڕاستەقینە لەگەڵ نیشاندانی ڕاستیەکان بۆ سەلماندنی کرداری ڕاستەقینەی پارێزەران. ئەم ڕێکبەندە(ڕێکخستن) ڕێگە بە قوتابیان دەدات ئەزموونێکی واقیعییان هەبێت وەک تاقیکردنەوە ڕاستەوخۆ و پچڕاوەکان کە دەکرێت زۆر پەروەردەیی و فێرکاری بن بۆ ئامادەکردنی قوتابیان بۆ ڕاهێنانی ژیانی ڕاستەقینە.

برگەی دووەم: خزمەتگوزاری کتێبخانە

کتێبخانە

کتێبخانە دەکەوێتە نهۆمی سێیەم (کۆتا نهۆم) لە باڵەخانەی سەرەکی ڕووبەری زیاتر لە 240 مەتر چوارگۆشەیە. لە پەنجەرەی گەورە پێکدێت لەگەڵ دیمەنی سەرسوڕهێنەری باخچەکانی زانکۆ کە چێژی بەکارهێنەرانی کتێبخانە زیاد دەکات. زۆربەی کات قوتابیەکان دەچن بۆ کتێبخانەکە نەک تەنها بۆ داواکردن(بردن) یان خوێندنەوەی کتێب، بەڵکو بۆ چێژ وەرگرتن لە بەندەرێکی ئارام لە سەرگەردانی ڕۆژانە. کتێبخانەکە ئامادەکردنێکی جوانی هەیە لەگەڵ چەندین کورسی و مێز بۆ ئەوەی قوتابیان بەکاری بهێنن. گەیشتن بە ئینتەرنێت(ئەکسێسکردنی ئینتەرنێت) لە ڕێگای چەندین دێسکتۆپی ئامادەکراو بۆ بەکارهێنان دابین کراوە.

بڕگەی سێیەم: خزمەتگوزاری تەندروستی

بەڕێوبەرایەتی تەندروستی و سەلامەتی زانکۆی نۆلج بە پشتیوانی و هاوکاری دەستەی ئەمیندارانی زانکۆ هەستاوە بە دابین کردنی یەکەی فریاگوزاری سەرەتایی لە زانکۆ بە مەبەستی پاراستنی تەندروستی و سەلامەتی خوێندکاران لە ئەگەری دروست بوونی هەر کێشەیەکی تەندروستی لە ناکاو لە ناو کەمپی زانکۆ بۆ نموونە بورانەوە, لەگۆشخۆچوون (صرع), دابەزینی فشاری خوێن, کێشەکانی هەناسەدان, دروست بوونی حەساسیە (Allergies), بەربوونەوە, بەرکەوتن بە ماددە کیمیایەکان, ژەهراوی بوون و هتد. پێداویستی زەرووریەکان لە ئەگەری ڕودانی هەریەک لەو حالەتانە کە ئاماژەی پێکراوە بە تەواوی لە بنکەکەمان دابین کراوە.

بە هەماهەنگی لەگەل بەڕێوبەری کارگێری زانکۆ, بە شێوەیەکی بەردەوام لێژنەی تەندروستی و سەلامەتی پاک و خاوێنی ناو باڵاخانەو تاقیگەکان و شوێنی دەست نوێژو حەمامەکان بە سەر دەکاتەوەو بەڕێوبەری کارگێری نسخەیەک لە ڕاپۆرتەکە بە دەستی دەگات.

کافتریاکانی زانکۆ لە لایەن لێژنەی تەندروستی و سەلامەتی بەسەر دەکرێنەوە بۆ هەڵسەنگاندنی کوالێتی ئەو خواردنانەی کە پێشکەش بە خوێندکاران دەکرێت هەروەها پاک و خاوێنی ناو چێشتخانەکان و کافتریاکان بە گشتی, پەیرەوکردنی پێوەرە تەندروستیەکان لەلایەن کارگوزاری کافتریا.

تاقیگەکانی زانکۆ بۆ بەشە زانستیەکان بە شێوەیەکی سەلامەت دروست کراون کە مەترسی ئاگر کەوتنەوە, کۆبوونەوەی گازە ژەهراویەکان یا دزە کردنی میکرۆب و بەکتریا بە تەواوی لە بەر چاوگیراوە. هەبوونی سیستەمی غازی مەرکەزی هەروەها هەواگۆرکەی بەردەوام وە Biosafety cabinet, fume hood مەترسەکانی کارکردن لە تاقیگەی کەم کردوتەوە, هەروەها ڕێنمایەکانی چۆنیەتی ئامادەبوونی خوێندکاران لە تاقیگە و خۆپاراستنیان لە مەترسەکان بە شێوەی نسخەیەکی پرینت کراو لە هەموو تاقیگەکان ئامادەکراوە.

بە مەبەستی پاراستنی گیانی خوێندکاران لە ڤایرۆسی کۆرۆنا زانکۆکەمان Human sterilization cabin وە جیهازی پاکژ کردنەوەی هەموو ژوورەکان

و ڕێڕەوەکانی زانکۆی دابین کردووە, جگە لەوەی بەردەوامە لە هاندانی خوێندکاران و مامۆستایان و فەرمانبەران بۆ وەرگرتنی ڤاکسینی دژە کۆرۆنا.

لە بواری بیناسازی کەمپی زانکۆ زۆربەی پێوەرەکانی تەندروستی و سەلامەتی جێ بە جێ کردوون وەکو هەبوونی قادرمەی ئیمێرجنسی, هێماکانی دەرچوون چەندین دەرگای دەرچوون بۆ کاتی ڕودانی ئاگرکەوتنەوە قادرمەی تایبەت بە خاوەن پێداویستی تایبەت بۆ هاتنە ژوورەوەی نێو بالاخانەکان گلۆپی ئیمێرجنسی, هتد

بڕگەی چوارەم: خزمەتگوزاری هۆڵەکانی کۆنفرانس و بۆنەکان

باڵەخانەی سەرەکی هۆڵی کۆنفرانسەکان

هۆڵێکی ڕێکخراوی مۆدێرنە کە دەکەوێتە نهۆمی زەمینی باڵەخانەی سەرەکی، ئەم هۆڵە زۆرجار بۆ هەموو جۆرە ڕووداوێکی هەفتانەی وەک سیمینار و گفتوگۆ و پێشکەشکردن(پریزێنتەیشن) و هتد بەکاردێت. هۆڵەکە ڕووبەرەکەی نزیکەی 200 مەتر چوارگۆشەیە و 132 کورسی لەخۆدەگرێت کە بە سیستەمی فرەمیدیایی (مەڵتی میدیایی) و هەروەها ئاسانکاری دامەزراندنی (تەئسیسکردن)لە دوورەوە ئامادە کراوە.

باڵەخانەی نوێی هۆڵی کۆنفرانسەکان

هۆڵێکی گەورەتر بە ڕووبەری 400 مەتری چوارگۆشە لەگەڵ ڕێکخستنێکی مۆدێرن کە لە پشکنینی دەنگی گونجاو (ئینسۆلیوشنی دەنگی گونجاو)، ئاسانکاریە فرەمیدیاکان، سیستەمی دەنگ و سیستەمی ڕوناکردنەوە پێکهاتووە. ڕووبەری هۆڵەکە 400 مەتر چوارگۆشەیە و 351 کورسی تێدایە. هەروەها شانۆیەک(ستەیج) هەیە بە پەردەوە کە ئەمەش وادەکات کە گونجاو بێت وەک شانۆیەکی بچووک.

بڕگەی پێنجەم: خزمەتگوزاری کافتریا

دیمەنی دەوروبەری کافتریا سەرنجڕاکێشە. کافتریاکە خۆی ڕووبەرێکی فراوانی بێوێنەیە کە نەک تەنها خواردن و خواردنەوەکان دابین دەکات بەڵکو ئەزموونێکی زۆر خۆش(چێژبەخش)ی هەیە بۆ دانیشتن و نانخواردن. تەنانەت لەوانەیە قوتابیەکان بیر لە ئەنجامدانی هەندێک کار یان خوێندن بکەنەوە چونکە زۆرێک لە ئەوان کێشەیان لەگەڵ ژینگەیەکی پڕ ژاوەژاو و کەمێک قەرەباڵغ نییە. کافتریاکە فێنککەرەوەی هەوای تێدایە و خواردن/خواردنەوەکان دابین دەکات بەپێی ئەو ڕێوشوێنانەی کە پێشتر لەلایەن زانکۆوە دیاریکراوە.کافتریا شوێنێکی هاوبەشە نەک تەنها بۆ خوێندکاران بەڵکو بۆ ستاف و سەردانیکەران کە ژمارەیەکی زۆر شوێنی دانیشتن دابین دەکەن.

بڕگەی شەشەم: شوێنی وەستانی ئۆتۆمبێل

زانکۆی نۆلج لەوانەیە گەورەترین شوێنی وەستاندنی ئۆتۆمبێلی قیرتاوکراوی لەناو کەمپەسی زانکۆکە هەبێت لە نێو هەموو زانکۆ ئەهلییەکانی تری کوردستاندا . شوێنی پارککردنی ئۆتۆمبێل ڕووبەری زیاتر لە 40,000 مەتر چوارگۆشە دەگرێتەوە. نیشانەکانی شەقامەکە بە شێوەیەکی گونجاو نیشان کراوە کە ڕێنیشاندەری هاتوچۆ دەکات بۆ خۆلادان لە هەر گرفتێک. هەروەها زانکۆکە ڕێوشوێنی ئەمنی گونجاوی هەیە لە دەوروبەری ئەو ناوچانە بۆ دڵنیاکردنەوەی سەلامەتی هەموو بەکارهێنەرانی پارک.

لقی دووەم چالاکی قوتابیان

برگەیە یەکەم: چالاکی ئەکادیمی

زانکۆی نۆلج سالانە چەندین چالاکی ئەکادیمی و پێشبڕکێی زانستی بۆ قوتابیان ئەنجام دەدات کە بریتین لەم چالاکیانەی خوارەوە:

ئەنجامدانی گەشتی زانستی

ئەنجامدانی گەشتی زانستی بۆ قوتابیان بۆ ئاشنابوونی قوتابیان بە شوینی کار بە شێوەیەکی پراکتیکی، ڕاهاتن لەگەڵ ژینگەی کار و چۆنیەتی بە کارهێنانی ئامێرەکان.

بەشداربوون لە دیالۆگی نێودەوڵەتی قوتابیان

ئاسانکاری و بەشداربووانی قوتابیانی زانکۆی نۆلج لە ماوەی سێ ساڵی ئەکادیمی ڕابردوودا بەشداری لە بەرنامەی WinC کردووە و لەسەر بنەمای هەفتانە و بە نزیکەیی 42 دیالۆگی سەرکەوتوو لە ماوەی سێ ساڵی ڕابردوودا ئامادە کردووە ئەم چالاکیە بەردەوامە بۆ قوتابیانی زانکۆی نۆلج.

چالاکی دادگای گریمانەیی

یاسا ڕێگا نادات کە تاکەکان بە دەستی خۆیان مافەکانیان وەربگرنەوە، لە بری ئەمە مافی داوەتە هەموو تاکێك کەوا داواکانیان بەرز بکەنەوە بۆ لای دەوڵەت کە خۆی لە دادگا دەبینێتەوە، و ئەمە یەکێکە لە مافە گشتییەکان کە ناکرێ بە هیچ جۆرێک وازی لێبهێنرێت، و دەستووری عێراقی بەرکار و پەیمانە نێودەوڵەتتییەکان ئاماژەیان بەم خاڵە کردووە.
ئامانجی سەرەکی دادگا بریتییە لە مسۆگەرکردنی پارێزگاری یاسایی بۆ خەڵکی بە بێ جیاوازی، وئەم ئامانجە نایەتە دی ئەگەر دادوەران و پارێزەران زیرەک و لێهاتوو نەبن، لەبەر ئەم هۆیە پێویستە قوتابیانی یاسا زانیاری تەواویان هەبێت بە ڕێکارەکانی دادگایی کردن بە شێوەیەکی کرداری، هەر بۆیە قوتابیانی قۆناغی

پێنجەم لە بەشی یاسا/ کۆلێژی یاسا/ زانکۆی نۆلج هەڵسان بە ئەنجامدانی دادگایەکی گریمانەیی بە شێوەیەکی کرداری کە بوە هۆی سوود گەیاندن بە خۆیان و هەموو قوتابیانی قۆناغەکانی تریش.

ڕۆژی ئاشناکردن قوتابیانی قۆناغی یەکەم

چالاکی ڕۆژی ئاشناکردن بۆ قوتابیانی قۆناغی یەکەم، ئەم چالاکیە ساڵانە ئەنجامدەدرێت بۆ قوتابیانی تازا وەرگیراو، ئەم بۆنەیە لەچەند چالاکییەکی جیاوازدا پێکدێت وەکو ناساندنی شوێنەکانی زانکۆ بئاشنەکردنی قوتابی بە ڕێنامیەکانی زانکۆ.

بڕگەی دووەم: چالاکی وەرزشی

زانکۆی نۆلج سالانە چەندین جۆری چالاکی وەرزشی ئەنجام دەدات وەکو، خوولی تۆپی پێ، خوولی تێنسی سەرمێز، خولی شەترەنج، ماراسۆن .... هتد

بڕگەی سێیەم: چالاکی هونەری

زانکۆی نۆلج سالانە چەندین جۆری چالاکی هونەری ئەنجام دەدات کە بریتێن لەم چالاکیاناى خوارەوە:

چالاکی خواردن

زانکۆی نۆلج ساڵانە هەلدەستێت بە کردنەوەی ڤیستیڤالی خواردن، لەم چالاکیە گشت قوتابیان بە نەتەوە جیاوازەکان خواردنی نەتەوەیی و کلتوری خۆیان پێشکەش دەکەن بۆ ئامادەبووان.

چالاکی پۆشینی جلی نەتەوەیی

لەم چالاکیە مامۆستایان و قوتابیانی زانکۆ جلی نەتەوەیی خۆیان دەپۆشن بە هەموو نەتەوە و کەلتورە جیاوزەکانەوە.

پێشانگەیەکی کتێب

پێشانگەیەکی کتێب چالاکیەکە کە هەموو ساڵێک زانکۆی نۆلج ئەنجامی دەدات کە تیایدا، مامۆستایان، قوتابیان، کەسانی میوان پەرتووک پێشکەش بە کتێبخانەی زانکۆی نۆلج دەکەن. ئەم چالاکیە ساڵانە لە مانگی فێبریوەری هەموو ساڵێک ئەنجام دەدرێت.

برگەی چوارەم چالاکی کۆمەلایەتی:

هەروەها زانکۆی نۆلج سالانە چەندین چالاکی تری ڕۆشنبیری و کۆمەلایەتی بۆ قوتابیان ئەنجام دەدات کە بریتین لەمانەی خوارەوە:

چالاکی یادی رۆژی جیهانی ئافرەتان

چالاکی یادی ڕۆژی جیهانی ئافرەتان لە زانکۆی نۆلج، بە بۆنەی ڕۆژی جیهانی ئافرەتان (8 مارس) زانکۆی نۆلج هەڵدەستێت بە ئەنجامدانی ڕێورەسمێک بۆ ئافرەتانی زانکۆ لە مامۆستایان و فەرمانبەران و قوتابیان، کە تێیدا بە پێشکەشکردنی گوڵ پیرۆزبایی لە ئافرەتان کراو هەروەها بە میوانداریکردنی کۆمەلێک میوان بۆ پێشکەشکردنی سمینار.

چالاکی رۆژی ئالای پیرۆزی کوردستان

بە مەبەستی بەرز ڕاگرتنی ئاڵای پیرۆزی کوردستان، ساڵانە لە ڕێکەوتی ١٥/١٢ ، زانکۆی نۆڵج هەڵدەستێ بە ئەنجامدانی ڕێورەسمێک بە بۆنەی (ڕۆژی ئاڵا) کە لە چەندین چالاکی جۆراوجۆری کلتووری و هونەری و نەتەوەیی پێکهاتبوو. بەو بۆنەیەوە مامۆستایان و فەرمانبەران قوتابیانی ئازیزی زانکۆکەمان بۆ زیاتر بەرز ڕاگرتن و نیشاندانی ڕێز و خۆشەویستی بۆ خاک و نیشتیمان و ئاڵای پیرۆزی کوردستان و شانازیکردن بە ئاڵای کوردستان.

توندوتیژی دژی ئافرەتان و کاریگەرییەکانی لەسەر کۆمەڵگە

ساڵانە لە ڕێکەوتی ١/١٢ زانکۆی نۆلج هەڵدەستێت بە ئەنجامدانی چالاکی و سمینار بۆ ئەم بۆنەیە بۆ کەمکردنەوەی توندوتیژی دژی ئافرەتان.

بڕگەی پێنجەم: چالاکی تەندروستی

هەروەها زانکۆی نۆلج سالانە چەندین چالاکی تەندروستی و خۆباخشی بۆ قوتابیان ئەنجام دەدات کە بریتین لەمانەی خوارەوە:

چالاکی پشکنینی شەکرەی

چالاکی پشکنینی شەکرەی خوێن ڕێکدەخرێت لە ناو کەمپەسی زانکۆ، کە تیایدا قوتابیان و میوانان پشکنینی شەکرەیان بۆپ دەکرێت بە خۆڕایی و پۆستەر بۆ وشیاری کۆمەڵیەتی، ئەم چالاکیە ساڵانە ئەنجامدەدرێت لە زانکۆی نۆلج.

پێدانی هەڵمەتی خۆبەخشی (خوێن بەخشین - پاراستنی ژیان)

زانکۆی نۆلج بەهاوکاری ڕێکخراوی بەخشینی خوێن و ژیان - لقی هەولێر بەبەڕێوەبەرایەتی بانکی خوێن - هەولێر، ساڵانە لە ڕێکەوتی 10ی تشرینی دووەمی هەموو ساڵێک لە کەمپی زانکۆی نۆلج ئانجام دەدات.

چالاکی ڕۆژی نەخۆشی شێرپەنجە

ئەم چالاکیە ئەنجام دەدرێت بۆ وریاکردنەوەی قوتابیان و کۆمەڵگە لە جۆر و نیشانەکانی و کاریگەریاکانی نەخۆشی شێرپەنجە و کۆکردنەوەی کۆمەک بۆ توشبوانی ئەم نەخۆشیە.

لقی سێیەم یەکێتی قوتابیان و میدیای قوتابیان

بڕگەی یەکەم: ڕیکخراوی یەکێتی قوتابیان

زانکۆی نۆلج یەکێتییەکی قوتابیانی هەیە کە لەلایەن خودی قوتابیانەوە هەلبژێردراوە. ئیشی یەکێتییەکە وەک ئەنجومەنێک وایە کە گرنگی بە کێشەی قوتابیان و نیگەرانیەکانیان و هەر شتێکی پەیوەندیدار بە ئەوان ئەدات.

بڕگەی دووەم: میدیای تایبەت بە قوتابیان

زانکۆ نۆلج تۆڕی کۆمەڵایەتی چالاکی وەک ئینستاگرام و فەیسبووکی هەیە کە رۆژانە و بە سێ زمان چالاکییەکانی مامۆستایان و بۆنە هونەریەکان و هەموو چالاکیەکی قوتابیان بڵاو دەکاتەوە دەکات.
زانکۆی نۆلج یاسای میدیا و تۆڕە کۆمەڵایەتییەکانی هەیە کە پێویستە ستافی میدیای زانکۆ و قوتابیان پابەندی بن. ناتوانرێت هەموو شتێک شێر بکرێت لەسەر میدیا. ئەو شتانەی کە زیان بە پۆلیسییە ئەکادیمییەکان و پێگەی زانکۆکە بگەیەنێت نابێت لەسەر میدیا دابنرێت.